



Husqvarna®



2-48DSP

AR	دليل المشغل
JA	取扱説明書
KO	사용자 설명서
ZH	操作手册

2-37
38-74
75-110
111-144

المحتويات

مقدمة.....	2	استكشاف الأخطاء وإصلاحها.....	30
السلامة.....	7	النقل والتخزين وطريقة التخلص من المنتج.....	31
التشغيل.....	12	البيانات الفنية.....	34
الصيانة.....	25	بيان التوافق.....	37

مقدمة

وصف المنتج

المنتج هو آلة سفح بالخرذل يتم تشغيلها من قبل مُشغِّل مترجل وتعمل بمحركات كهربائية. المنتج مزود بعجلتي سفح ترمي بمواد السفع المعدنية الكاشطة على الأسطح. ويجب توصيل المنتج بجهاز تجميع غبار مطابق في أثناء التشغيل.

الغرض من الاستخدام

يُستخدم المنتج لإزالة طبقات الطلاء والمواد المانعة للتسرب والملوثات عن الأسطح الفولاذية. يمكن استخدام المنتج على

الأسطح الأفقية، أو في الركائز الأحادية التي يزيد قطرها على 5.7 م/18.7 قدمًا.

يتم استخدام المنتج في استخدامات تجارية من قبل مشغلين محترفين.

لا تستخدم المنتج لأداء المهام الأخرى.

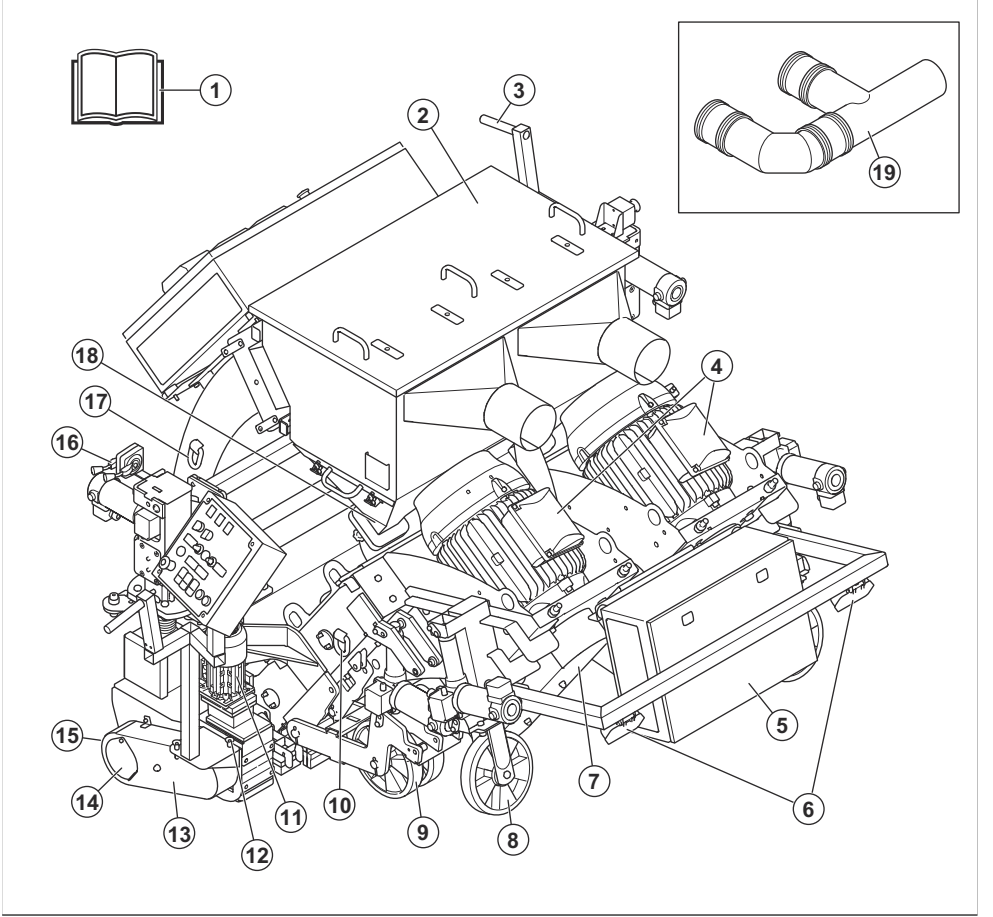

- | | |
|-----------------------------------|--------------------------------------|
| 11. محرك نظام الدفع الأيمن | 1. دليل المشغل |
| 12. مسمار التحرير السريع | 2. غطاء أداة الفصل |
| 13. واقي السلسلة الأيمن | 3. مقبض توجيه |
| 14. غطاء نظام الدفع الأيمن | 4. محركات السفن |
| 15. عجلة القيادة اليمنى | 5. حاوية كهربائية لنظام ضبط الارتفاع |
| 16. أذرع التحكم في المواد الكاشطة | 6. أضواء |
| 17. فتحة الرفع | 7. أغشية السيور على شكل الحرف V |
| 18. القادوس | 8. العجلة اليمنى للحركة المحورية |
| 19. أنبوب على شكل الحرف F | 9. العجلة اليمنى للحركة الشعاعية |
| | 10. فتحة الرفع |

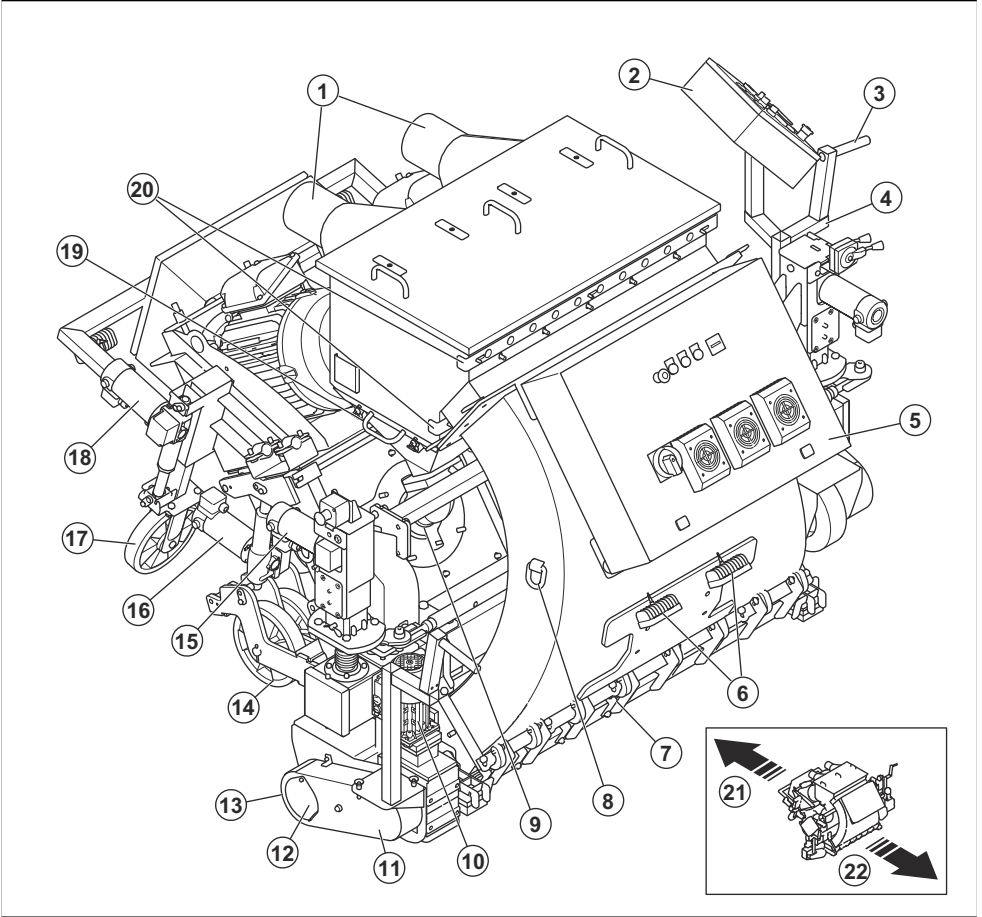

12. غطاء نظام الدفع الأيسر
13. عجلة الدفع اليسرى
14. العجلة اليسرى للحركة الشعاعية
15. مشغل نظام التسوية لعجلة الدفع
16. مشغل نظام التسوية للحركة الشعاعية
17. العجلة اليسرى للحركة المحورية
18. مشغل نظام التسوية للحركة المحورية
19. درج أداة الفصل
20. أداة ضبط تدفق الهواء
21. الجانب الخلفي للمنتج
22. الجانب الأمامي للمنتج

1. وصلات جهاز تجميع الغبار
2. لوحة التحكم. راجع لوحة التحكم في الصفحة 5.
3. مقبض توجيه
4. عنصر التحكم في وجود المشغل (OPC)
5. الحاوية الكهربائية. راجع الحاوية الكهربائية في الصفحة 6.
6. أضواء
7. موانع التسرب المطاطية الأمامية
8. فتحة الرفع
9. قفص التحكم
10. محرك نظام الدفع الأيسر
11. واقى السلسلة الأيسر

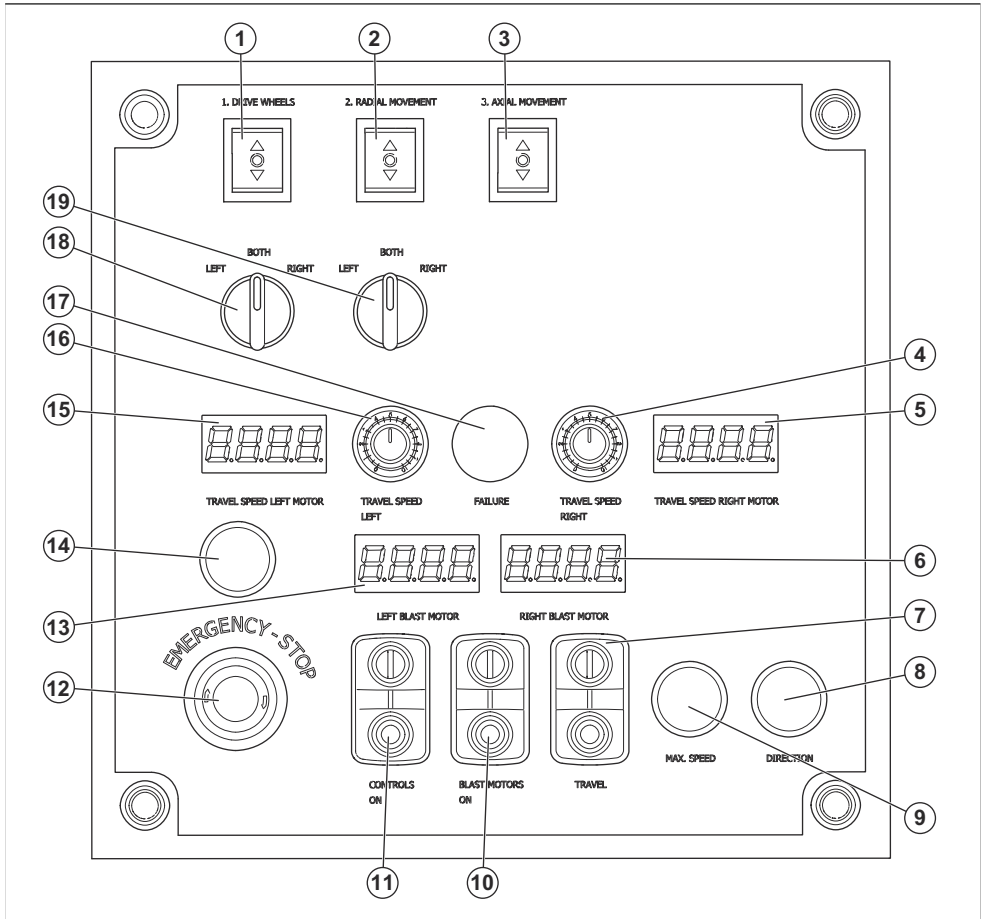

16. قرص السرعة لمحرك الدفع الأيسر
17. مؤشر الأعطال في محركات السفع أو نظام الدفع
18. مفتاح التحديد لضبط ارتفاع عجلات الدفع
19. مفتاح التحديد لضبط ارتفاع عجلات الحركة الشعاعية

1. زر ضبط الارتفاع لعجلات الدفع
2. زر ضبط الارتفاع لعجلات الحركة الشعاعية
3. زر ضبط الارتفاع لعجلات الحركة المحورية
4. قرص السرعة لمحرك الدفع الأيمن
5. سرعة الحركة لمحرك الدفع الأيمن
6. مقياس شدة التيار لمحرك السفع الأيمن
7. زر التشغيل/إيقاف التشغيل لمحرك الدفع
8. زر التبديل بين الحركة الأمامية والخلفية
9. زر زيادة السرعة
10. زر التشغيل/إيقاف التشغيل لمحرك السفع
11. زر التشغيل/إيقاف التشغيل الخاص بلوحة التحكم
12. زر الإيقاف في حالات الطوارئ
13. مقياس شدة التيار لمحرك السفع الأيسر
14. زر التشغيل/إيقاف التشغيل للأضواء
15. سرعة الحركة لمحرك الدفع الأيسر

الحماية الكهربائية

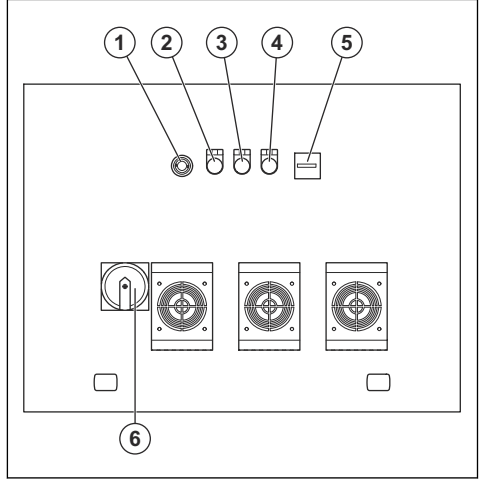

1. زر الإيقاف في حالات الطوارئ
2. مؤشر تشغيل جهد التحكم
3. مؤشر الأعطال في محركات السفن أو نظام الدفع
4. مصباح تحذير من مرحلة غير صحيحة
5. عداد الساعات
6. مفتاح التشغيل/إيقاف التشغيل مع أداة دوران المرحلة

الرموز الموجودة على المنتج

تحذير: من الممكن أن يكون هذا المنتج خطراً وقد يسبب إصابة جسيمة أو الوفاة للمشغل أو الآخرين. كن حذراً واستخدم المنتج بشكل صحيح.



الفولطية عالية.



نقطة الرفع.



لا توجد نقاط للرفع.



أبق يديك بعيداً عن الأجزاء الدوارة.



سطح ساخن.

خطر التعرض لإصابات السحق. أبعد أجزاء الجسم.



اقرأ الدليل بعناية وتأكد من فهم الإرشادات قبل استخدام المنتج.



استخدم معدات معتمدة لحماية الجهاز التنفسي.



استخدم معدات معتمدة لحماية السمع.



استخدم معدات معتمدة لحماية العينين.



استخدم قفازات واقية معتمدة.



استخدم الأحذية الواقية المعتمدة.



هذا المنتج متوافق مع توجيهات الاتحاد الأوروبي المعمول بها.



ملاحظة: تشير الرموز/الملصقات الأخرى الموجودة على المنتج إلى متطلبات اعتماد خاصة لبعض الأسواق.

لوحة الطراز

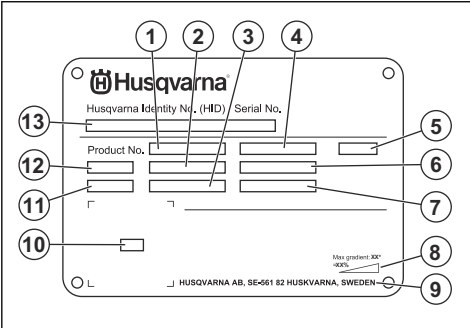

1. رقم المنتج

الضرر الملحق بالمنتج

نحن غير مسؤولين عن الأضرار التي تلحق بمنتجاتنا في الحالات التالية:

- إصلاح المنتج بطريقة خاطئة.
- إصلاح المنتج باستخدام أجزاء ليست من إنتاج الشركة المصنعة أو غير معتمدة منها.
- استخدام المنتج مع ملحق ليس من إنتاج الشركة المصنعة أو غير معتمد منها.
- عدم إصلاح المنتج في مركز خدمة معتمد أو بواسطة جهة معتمدة.

2. وزن المنتج
3. الطاقة المقدرة
4. الفولطية المقدرة
5. نظام الحاقبة
6. التيار المقدر
7. التردد
8. أقصى زاوية ميل.
9. الشركة المصنعة
10. الكود القابل للمسح
11. عام الإنتاج
12. الطراز
13. الرقم المسلسل

السلامة

تعريفات السلامة

- يتحمل المشغل مسؤولية الحوادث التي تحدث للأشخاص الآخرين أو ممتلكاتهم.
- لا تستخدم المنتج إذا كنت تشعر بالتعب أو إذا كنت مريضاً أو تحت تأثير الكحول أو المخدرات أو الأدوية.
- احرص دوماً على توجّه الحذر واستخدام المنطق السليم.
- حافظ على نظافة المنتج. وتأكد من أنك تستطيع قراءة اللافتات والملاحظات بوضوح.
- لا تستخدم المنتج إذا كان تالفاً أو لا يعمل بشكل صحيح.
- تجنب إجراء تعديلات على هذا المنتج.
- تجنب تشغيل المنتج إذا كان من المحتمل قيام أشخاص آخرين بإجراء تعديلات عليه.

تُستخدم التحذيرات والتنبيهات والملاحظات للإشارة إلى أجزاء مهمة للغاية من الدليل.

تحذير: يُستخدم إذا ثمة احتمال تعرّض المشغل أو المارة للإصابة أو الوفاة إذا لم يتم اتباع الإرشادات الواردة في الدليل.



تنبيه: يُستخدم إذا ثمة احتمال تلف المنتج أو المواد الأخرى أو المنطقة المجاورة إذا لم يتم اتباع الإرشادات الواردة في الدليل.



إرشادات السلامة المتعلقة بالتشغيل

تحذير: اقرأ الإرشادات التحذيرية التالية قبل استخدام المنتج.



ملاحظة: تُستخدم لإعطاء المزيد من المعلومات اللازمة في حالة معينة.

إرشادات السلامة العامة

تحذير: اقرأ الإرشادات التحذيرية التالية قبل استخدام المنتج.



- استخدم معدات الوقاية الشخصية. راجع معدات الوقاية الشخصية في الصفحة 8.
- يمكن أن يتسبب التعرض المفرط للاهتزاز في الإضرار بالدورة الدموية أو تلف الأعصاب لدى الأشخاص الذين يعانون من قصور في الدورة الدموية. يرجى الحصول على مساعدة طبية إذا كنت تعاني من أعراض التعرض المفرط للاهتزاز. وتشمل هذه الأعراض الصداع وفقدان الإحساس والشعور بوخز خفيف والوخز والإلم وفقدان القوة وحدوث تغيرات في لون البشرة أو حالتها. وعادة ما تظهر هذه الأعراض في الأصابع أو اليدين أو الرسغين.
- لا تقم بتشغيل المنتج من دون تركيب كل الأغشية الواقية.
- تأكد من أنك على دراية بكيفية إيقاف المحركات بسرعة في أي حالة طوارئ.
- قبل الابتعاد عن المنتج، أوقف تشغيل المحركات وافصل سلك الطاقة. تأكد من عدم وجود خطر بدء التشغيل غير المقصود.
- احرص على ألا تعلق الملابس والشعر الطويل والمجوهرات بالأجزاء المتحركة.
- تأكد من وجودك في وضع آمن ومستقر في أثناء التشغيل.
- تأكد من عدم وجود مسامير أو صواميل مفكوكة.
- لا تقم برفع المنتج أو أمانته في أثناء التشغيل. حيث إن المواد الكاشطة ستطلق خارج المنتج بسرعة عالية ويمكن أن تسبب الإصابة. افصل دائماً قابس الطاقة قبل رفع المنتج أو أمانته.
- تأكد من إغلاق أداة الفصل ودرج أداة الفصل في أثناء التشغيل.

- إن هذا المنتج عبارة عن أداة خطيرة إذا لم تتوخّ الحذر أو إذا كنت تستخدمه بشكل غير صحيح. يمكن أن يتسبب المنتج في تعرّض المشغل أو الآخرين لإصابات جسيمة، أو قد يصل الأمر إلى الوفاة. قبل استخدام المنتج، يجب عليك قراءة محتويات دليل المشغل هذا وفهمها.
- هذا المنتج غير مخصص ليستخدمه أشخاص (بما في ذلك الأطفال) ذوو قدرات بدنية أو حسية أو عقلية منخفضة أو يفتقرون إلى الخبرة والمعرفة.
- احتفظ بكل التحذيرات والإرشادات.
- امثل لكل القوانين واللوائح المعمول بها.
- يجب على المشغل وجهة عمله معرفة المخاطر التي تنشأ في أثناء تشغيل المنتج وتجنبها.
- لا تسمح لشخص بتشغيل المنتج ما لم يقرأ محتويات دليل المشغل ويفهمها.
- تجنب تشغيل المنتج ما لم تتلق تدريباً قبل الاستخدام. تأكد من تلقى جميع المشغلين التدريب.
- لا تسمح للأطفال بتشغيل المنتج.
- لا تسمح إلا للأشخاص المعتمدين بتشغيل المنتج.

الوقاية من الغبار



تحذير: اقرأ الإرشادات التحذيرية التالية قبل استخدام المنتج.

- يمكن أن يتسبب تشغيل المنتج في تلوث الهواء بالغبار ويمكن أن يتسبب الغبار في حدوث إصابات خطيرة ومشكلات صحية دائمة. صنفت عدة سلطات غبار السيليكا على أنه غبار خطر. إليك أمثلة لهذه المشكلات الصحية:
- أمراض الرئة المميتة مثل التهاب الشعب الهوائية المزمن والسحار السيليسي والتليف الرئوي
- السرطان
- التشوهات الخلقية
- الالتهابات الجلدية
- استخدم المعدات الصحيحة لتقليل كمية الغبار والأبخرة المتصاعدة في الهواء وتقليل الغبار على معدات العمل وأسطحه والملابس وأعضاء الجسم. ومن الأمثلة على أجهزة التحكم أنظمة تجميع الغبار. قم بتقليل كمية الغبار من المصدر متى أمكن ذلك. تأكد من تركيب المعدة واستخدامها بشكل صحيح ومن إجراء الصيانة الدورية لها.
- استخدم معدة معتمدة لحماية الجهاز التنفسي. تأكد من أن معدة حماية الجهاز التنفسي مناسبة لحمايتك من المواد الخطرة في منطقة العمل.
- تأكد من تدفق الهواء بشكل كافٍ في منطقة العمل.

السلامة المتعلقة بالضوضاء



تحذير: اقرأ الإرشادات التحذيرية التالية قبل استخدام المنتج.

- قد يؤدي ارتفاع مستويات الضوضاء والتعرض للضوضاء على المدى الطويل إلى فقدان السمع الناجم عن الضوضاء.
- للحفاظ على مستوى الضوضاء عند أدنى حد ممكن، قم بإجراء الصيانة على المنتج وشغله وفقاً للطريقة الموضحة في دليل المشغل.
- استخدم معدات معتمدة لحماية السمع أثناء تشغيل المنتج.
- أصغ إلى إشارات التحذير والأصوات عندما تستخدم معدات حماية السمع. انزع معدات حماية السمع عند إيقاف المنتج، ما لم تكن معدات حماية السمع ضرورية لمستوى الضوضاء في منطقة العمل.

معدات الوقاية الشخصية



تحذير: اقرأ الإرشادات التحذيرية التالية قبل استخدام المنتج.

- احرص دوماً على استخدام معدات الوقاية الشخصية المعتمدة عند تشغيل المنتج. لا يمكن لمعدات الوقاية الشخصية أن تمنع التعرض للإصابة بالكامل، ولكنها تقلل من درجة الإصابة عند وقوع حادث. دع الوكيل يساعدك على اختبار معدات الحماية الشخصية الصحيحة ومعرفة الأوقات المناسبة لاستخدامها.
- احرص على إجراء فحص لحالة معدات الوقاية الشخصية بشكل منتظم.
- استخدم معدات معتمدة لحماية السمع.
- استخدم معدة معتمدة لحماية الجهاز التنفسي.

- لا تقم بتشغيل المنتج إلا إذا كنت تستطيع الحصول على المساعدة في حالة وقوع حادث.
- لا تستخدم سوى الملحقات المعتمدة دائماً. تحدث مع وكيل Husqvarna الخاص بك للحصول على مزيد من المعلومات.
- إذا حدثت اهتزازات في المنتج أو كان مستوى الضوضاء الصادر عن المنتج عالياً بشكل غير عادي، فأوقف تشغيل المنتج فوراً. أفضل قابس الطاقة. افحص المنتج بحثاً عن أي تلفيات. أصلح التلفيات أو استعن بوكيل خدمة معتمد للقيام بأعمال الإصلاح.
- احرص دائماً على توصيل المنتج بجهاز تجميع الغبار لإزالة الغبار.
- لا تسحب خرطوم جهاز تجميع الغبار. حيث يمكن أن يسقط المنتج ويتسبب في حدوث إصابة أو تلف.
- أبقِ جهاز تجميع الغبار قيد التشغيل حتى تتوقف المحركات تماماً.
- تأكد من عدم وجود أي شحم أو زيت على المقابض.
- تأكد من تركيب موانع تسرب حواف الفرشاة بالارتفاع الصحيح.
- احرص دائماً على استخدام المواد الكاشطة المعتمدة. راجع *المواد الكاشطة المعتمدة في الصفحة 34*. تحدث مع وكيل Husqvarna الخاص بك للحصول على مزيد من المعلومات.
- تأكد من أن المحركات تدور في اتجاه الدوران الصحيح. ويكون الاتجاه الصحيح للدوران موضحاً بسهم موجود على أعطية مروحة المحرك.
- لا توقف المنتج داخل ركيزة أحادية دوّارة.

السلامة المتعلقة بالاهتزاز



تحذير: اقرأ الإرشادات التحذيرية التالية قبل استخدام المنتج.

- أثناء تشغيل المنتج، تتقلل الاهتزازات من المنتج إلى المشغل. وقد يتسبب التشغيل المنتظم والمتكرر للمنتج في حدوث إصابات أو زيادة في درجة الإصابات التي يتعرض لها المشغل. وقد تحدث الإصابات في الأصابع واليدين والمعصمين والذراعين والكفوف والأعصاب أو أي مما سبق وكذلك في إمدادات الدم أو أجزاء الجسم الأخرى. وقد تكون الإصابات موهنة أو دائمة أو كليهما. ويمكن أن تزيد تدريجياً خلال أسابيع أو أشهر أو سنوات. وتشمل الإصابات المحتملة الأضرار التي يمكن أن تصيب الدورة الدموية والجهاز العصبي والمفاصل وهياكل الجسم الأخرى.
- وقد تظهر الأعراض أثناء تشغيل المنتج أو في أوقات أخرى. وإذا ظهرت عليك الأعراض وواصلت تشغيل المنتج، فقد تتفاقم الأعراض أو تصبح دائمة. في حالة حدوث الأعراض الآتية أو غيرها، المنس مساهمة طبية:
- الخدرد وفقدان الإحساس والشعور بوخز خفيف والتغزير والألم والالتهاب والخفقان والتعبس والتعثر في الحركة وفقدان القوة وحدوث تغيرات في لون البشرة أو حالتها.
- وقد تزيد الأعراض في درجات الحرارة الباردة. استخدم ملابس دافئة وحافظ على دء يدك وجفافهما عند تشغيل المنتج في البيئات الباردة.
- قم بصيانة المنتج وتشغيله وفقاً للإرشادات الموضحة في دليل المشغل؛ للحفاظ على مستوى الاهتزاز الصحيح.
- إن المنتج مزود بنظام لتخميد الاهتزاز يهدف الحد من الاهتزازات على المقابض ويدي المشغل. دع المنتج يعمل بسلاسة.
- أبق يدك على المقبض أو المقابض فقط. وأبعد جميع أجزاء الجسم الأخرى عن المنتج.
- أوقف المنتج فوراً إذا حدثت اهتزازات قوية فجأة. لا تابع التشغيل قبل التخلص من سبب زيادة الاهتزازات.

- استخدم معدات معتمدة لحماية العين مع استخدام معدات حماية جانبية.
- استخدم القفازات الواقية.
- استخدم أحذية بأغطية فولاذية لأصابع القدم ونعل غير منزلق.
- استخدم ملابس عمل معتمدة أو ما يماثلها من ملابس ملائمة ذات أكمام طويلة وأرجل طويلة.

طفاية الحريق

- أبق طفاية حريق قريبة منك أثناء التشغيل.
- استخدم طفاية حريق تحتوي على مسحوق أو على ثاني أكسيد الكربون.

السلامة في منطقة العمل

تحذير: اقرأ الإرشادات التحذيرية التالية قبل استخدام المنتج.



- تقع على عائق المستخدم مسؤولة تحليل السطح المراد معالجته. فيجب على المستخدم إجراء تقييم للمخاطر استناداً إلى المعلومات المتوفرة حول السطح المراد معالجته واتخاذ الاحتياطات المناسبة للعمل الذي سيتم تنفيذه.
- لا تستخدم المنتج في الضباب أو المطر أو الرياح القوية أو الطقس البارد، أو عند خطر حدوث برق أو غير ذلك من حالات الطقس.
- ابحث عن الأشخاص والأشياء والمواقف التي يمكن أن تحول دون التشغيل الآمن للمنتج.
- لا تستخدم المنتج في المناطق التي يمكن أن تتدلع فيها حرائق أو تحدث بها انفجارات. ينتج المنتج شرراً ويمكن أن تؤدي المواد القابلة للاشتعال إلى اشتعال الغبار أو الأبخرة.
- احرص على بقاء الأطفال والمارة والحيوانات بعيداً عن منطقة العمل وأن يكونوا على مسافة آمنة من المنتج. المسافة الآمنة هي 15 متراً/49 قدماً.

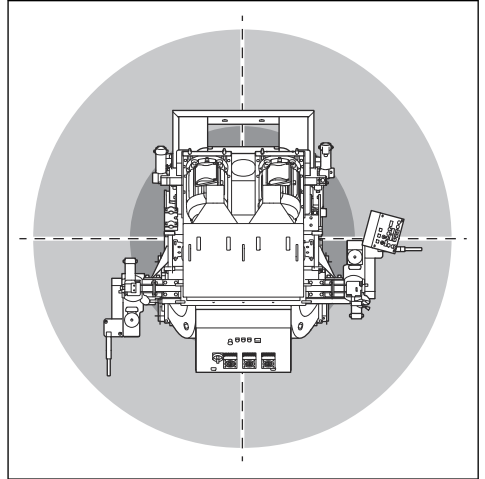

- تأكد من خلو منطقة العمل من المارة والحيوانات ومن أنهم موجودون على مسافة آمنة من المنتج.
- تأكد من وجود الأشخاص المصرح لهم فقط في منطقة العمل.

- حافظ على نظافة منطقة العمل وإضاءتها بشكل كامل. تريد المناطق غير المنظمة أو المظلمة من احتمال وقوع الحوادث.
- أزل الأشياء مثل البراغى والمسامير والأسلاك والأحجار من منطقة العمل قبل استخدام المنتج.
- تأكد من عدم وجود كابلات أو خراطيم في مسار اتجاه تشغيل المنتج.
- تأكد من أن الأسطح غير المستوية، مثل درزات اللحام أو فواصل الأرضية، لن تتسبب في منع تشغيل المنتج.
- تأكد من وجود تدفق هواء كافٍ في منطقة العمل.

السلامة الكهربائية



تحذير: يوجد دائماً خطر التعرض للصدمات من المنتجات الكهربائية. تجنب استخدام المنتج في الأحوال الجوية السيئة. لا تلمس ممانعت الصواغق والأجسام المعدنية. احرص دائماً على استخدام المنتج وفق الإرشادات الموضحة في دليل المشغل هذا لتجنب التعرض للإصابة.



تحذير: استخدم دائماً مصدر طاقة مزود بقواطع التيار المتبقي (RCD). يقلل قاطع التيار المتبقي خطر التعرض لصدمة كهربائية.



تحذير: الفولطية عالية. ثمة أجزاء غير محمية في وحدة الطاقة. أفضل قابس الطاقة دائماً قبل فتح باب الصندوق الكهربائي.



تنبيه: يجب أن يكون إمداد الطاقة من المنتج أو المولد كافياً وثابتاً للتأكد من عمل المحركات بدون حدوث مشكلات. وقد تؤدي قيمة الفولطية غير الصحيحة إلى زيادة استهلاك الطاقة وزيادة درجة حرارة المحركات حتى يتم تحرير دائرة الأمان. يجب أن يتوافق بعد سلك الطاقة مع اللوائح الوطنية والمحلية. يجب أن يتوافق بعد المقبس الرئيسي مع شدة تيار المقبس الكهربائي وكابل تمديد المنتج.

إذا كان مصدر التيار الرئيسي لديه مقاومة أعلى للنظام، فقد يحدث انخفاض قصير في الجهد عند بدء تشغيل المنتج. قد يؤثر هذا في تشغيل المنتجات الأخرى، مثل تذبذب الأضواء.

- يجب أن يتوافق قابس الطاقة مع المآخذ. لا تقم بتعديل القابس بأي حال من الأحوال. لا تستخدم أي فوايس محمول مع الأدوات الكهربائية المؤرّنة (الموصولة بالأرضي)، إذ ستقلل القوايس غير المعدلة والمآخذ المطابقة من خطر التعرض لصدمة كهربائية.
- تجنب ملامسة الجسم أي أسطح مؤرّنة أو موصولة بالأرضي، مثل الأنابيب والمبردات والأفران والثلاجات، فهناك خطر متزايد لحدوث صدمة كهربائية إذا تم تاريض جسمك.
- تأكد من أن جهد الطاقة والمصهر والمصدر الرئيسي هو نفسه الموضح على لوحة القيم المقدرة الخاصة بالمنتج.
- احرص دائماً على إيقاف تشغيل المنتج قبل فصل قابس الطاقة.
- تأكد من أن مفتاح التشغيل/إيقاف التشغيل في وضع إيقاف التشغيل قبل توصيل المنتج بمصدر الطاقة.
- أفضل قابس الطاقة دائماً في أثناء توقف المنتج لفترة طويلة.

- تأكد من إبقاء كابل التمديد بعيداً عن مسار التشغيل والمنتج في أثناء التشغيل. فذلك يحمي كابل التمديد من التلف.

أجهزة السلامة الموجودة على المنتج

تحذير: اقرأ الإرشادات التحذيرية التالية قبل

استخدام المنتج.



- لا تستخدم منتجاً تكون أجهزة السلامة فيه تالفة أو لا تعمل بشكل صحيح.
- افحص أجهزة السلامة بانتظام. إذا كانت أجهزة السلامة تالفة أو لا تعمل بشكل صحيح، فتحدث إلى وكيل خدمة Husqvarna لديك.
- تجنب إجراء تعديلات على أجهزة السلامة.

زر الإيقاف في حالات الطوارئ

تستخدم أزرار الإيقاف في حالات الطوارئ لإيقاف المحركات بسرعة.

لفحص أضرار الإيقاف في حالات الطوارئ

يحتوي المنتج على 4 أزرار للإيقاف في حالات الطوارئ. افحص كل زر من أضرار الإيقاف في حالات الطوارئ.

1. أدر زر الإيقاف في حالات الطوارئ الموجود على المنتج (A) وزر الإيقاف في حالات الطوارئ الموجود على لوحة التحكم (B) في اتجاه عقارب الساعة للتأكد من فصلهما.

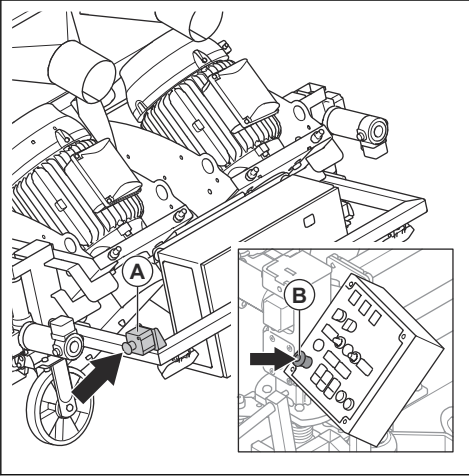

- تجنب استخدام المنتج إذا كان سلك الطاقة أو قابس الطاقة تالفاً. استعن بمركز خدمة معتمد لإصلاح المنتج. قد يتسبب سلك الطاقة التالف في التعرض لإصابة خطيرة أو الوفاة.
- استخدم سلك الطاقة بشكل صحيح. تجنب استخدام سلك الطاقة لتحريك المنتج أو سحبه أو فصله عن الطاقة. اسحب قابس الطاقة من المأخذ عند فصل سلك الطاقة. وتجنب سحب السلك الكهربائي.
- لا تقم بتشغيل المنتج إلا على الأسطح الجافة.
- أبقي المنتج بعيداً عن المطر. تزيد المياه التي تدخل إلى المنتج من خطر التعرض لصدمة كهربائية.
- افصل سلك الطاقة دائماً قبل توصيل وصلة كابل الموتور وحماية المكونات الكهربائية أو فصلها.
- لتجنب الخطر الناجم عن إعادة التعيين غير المقصود للفصل الحراري، يجب ألا يتم إمداد هذا الجهاز بالطاقة من خلال جهاز تبديل خارجي مثل المفتاح، أو توصيله بدائرة يتم تشغيلها وإيقاف تشغيلها بنظام بواسطة الأداة المساعدة.
- تأكد من إمداد المنتج بالطاقة بواسطة محولات منفصلة لا تستخدم إلا للأغراض الصناعية.

إرشادات المنتج المورّض



تحذير: قد يؤدي التوصيل غير الصحيح إلى حدوث صدمة كهربائية. استشر كهربائياً معتمداً إذا لم تكن متأكداً من تأريض مأخذ التيار الرئيسي بشكل صحيح.

لا تقم بإجراء تعديلات على قابس الطاقة من شأنها أن تغير مواصفات التصنيع. إذا كان قابس الطاقة أو سلك الطاقة تالفاً أو يلزم استبداله، فاستشر وكيل خدمة Husqvarna الذي تتعامل معه. والتزم بالقوانين واللوائح المحلية.

إذا لم تفهم إرشادات المنتج المورّض بالكامل، فاستشر كهربائياً معتمداً.

استخدم فقط كابلات تمديد خارجية موزونة ذات مقابس تأريض ومنفذ تأريض يقبل قابس الطاقة الخاص بالمنتج.

المنتج مزود بسلك طاقة وقابس طاقة موزنين. احرص دائماً على توصيل المنتج بمأخذ تيار رئيسي موزن. يقلل هذا من خطر التعرض لصدمة كهربائية.

وتجنب استخدام مهبئات كهربائية مع المنتج.

كابلات التمديد

- لا تستخدم سوى كابلات التمديد المعتمدة بالمواصفات الملائمة.
- يجب أن تكون القيمة المقدرة لكابل التمديد مساوية للقيمة الموضحة على لوحة تقدير المنتج أو أعلى منها.
- استخدم كابلات التمديد الموزونة.
- عندما تشغل المنتج في مكان خارجي، استخدم كابل تمديد يناسب التشغيل في الأماكن الخارجية. يقلل هذا من خطر التعرض لصدمة كهربائية.
- احرص على أن تكون الوصلة إلى كابل التمديد جافة وبعيدة عن الأرض.
- أبقي كابل التمديد بعيداً عن الحرارة والزيت والجواف الحادة والأجزاء المتحركة. حيث يزيد الكابل التالف من خطر التعرض لصدمة كهربائية.
- تأكد من أن كابل التمديد في حالة جيدة وغير تالف.
- لا تستخدم كابل التمديد وهو ملفوف. حيث يمكن أن يتسبب ذلك في أن يصبح كابل التمديد ساخناً جداً.

2. أدر زر الإيقاف في حالات الطوارئ الموجود على المنتج (C) وزر الإيقاف في حالات الطوارئ الموجود على الخزانة الكهربائية (D) في اتجاه عقارب الساعة للتأكد من فصلهما.

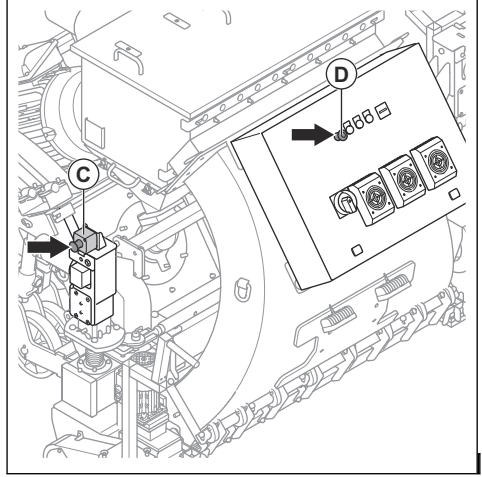

3. قم بتعيين مفتاح التشغيل/إيقاف التشغيل إلى وضع "التشغيل".
4. اضغط على زر "التشغيل" في لوحة التحكم (E).

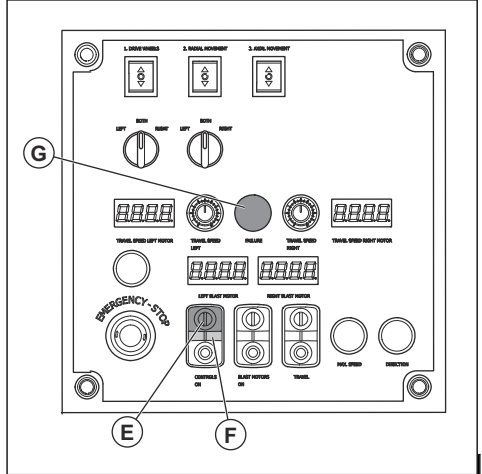

5. تأكد من أن المؤشر (F) مضاع وأن المؤشر (G) مطفأ.
6. اضغط على الزر الأول من أزرار الإيقاف في حالات الطوارئ.
7. تأكد من أن المؤشر (F) مطفأ وأن المؤشر (G) مضاع.
8. أدر زر الإيقاف في حالات الطوارئ باتجاه عقارب الساعة لفصله.
9. أجر الفحص نفسه على أزرار الإيقاف في حالات الطوارئ الثلاث الأخرى.

مقاييس شدة التيار الخاصة بمحرك السفع

تُظهر مقاييس شدة التيار الخاصة بمحرك السفع حمل السفع على السطح. يظهر الحد الأقصى لشدة التيار بجوار مقاييس شدة التيار الخاصة بمحرك السفع.

لفحص مقاييس شدة التيار الخاصة بمحرك السفع

راجع لوحة التحكم في الصفحة 5 للاطلاع على معلومات حول مكان مقياس شدة التيار في المنتج.

1. شغل المنتج. راجع لبدء تشغيل المنتج في الصفحة 19.
2. انتظر حتى تُظهر مقاييس شدة التيار الخاصة بمحرك السفع القيمة 0.0.
3. أوقف تشغيل المنتج. راجع لإيقاف المنتج في الصفحة 24.

أزرار التشغيل/إيقاف التشغيل لمحرك السفع

تُستخدم أزرار التشغيل/إيقاف التشغيل الخاص بمحركات السفع لبدء تشغيل تلك المحركات وإيقاف تشغيلها. راجع لوحة التحكم في الصفحة 5.

لفحص أزرار التشغيل/إيقاف التشغيل الخاصة بمحركات السفع

راجع لوحة التحكم في الصفحة 5 للاطلاع على معلومات حول مكان أزرار التشغيل/إيقاف التشغيل في المنتج.

1. أدر زر الإيقاف في حالات الطوارئ باتجاه عقارب الساعة للتأكد من إلغاء تعيقه.
2. شغل المنتج. راجع لبدء تشغيل المنتج في الصفحة 19.
3. اضغط على زر "التشغيل" الخاص بمحركات السفع.
4. تأكد من أن محرك السفع يعمل وأن المؤشر يضيء.
5. اضغط على زر إيقاف تشغيل محركات السفع.
6. تأكد من توقف محركات السفع.

أزرار التشغيل/إيقاف التشغيل الخاصة بلوحة التحكم

تُستخدم أزرار التشغيل/إيقاف التشغيل الخاصة بلوحة التحكم لتشغيل لوحة التحكم وفصلها.

لفحص أزرار التشغيل/إيقاف التشغيل الخاصة بلوحة التحكم

راجع لوحة التحكم في الصفحة 5 للاطلاع على معلومات حول مكان أزرار التشغيل/إيقاف التشغيل في المنتج.

1. افصل جميع أزرار الإيقاف في حالات الطوارئ. راجع لفحص أزرار الإيقاف في حالات الطوارئ في الصفحة 10.
2. أدر مفتاح التشغيل/إيقاف التشغيل إلى وضع التشغيل.
3. تأكد من إضاءة مؤشر الأعطال في محركات السفع أو نظام الدفع.
4. اضغط على زر "التشغيل" في لوحة التحكم.
5. تأكد من انطفاء مؤشر الأعطال في محركات السفع أو نظام الدفع وإضاءة مصابيح LED الخاصة بمقاييس شدة التيار.
6. اضغط على زر "إيقاف التشغيل" الخاص بلوحة التحكم.
7. تأكد من انطفاء مصابيح LED الخاصة بمقاييس شدة التيار.
8. اضبط مفتاح التشغيل/إيقاف التشغيل على وضع إيقاف التشغيل.

إرشادات السلامة المتعلقة بالصيانة



تحذير: اقرأ الإرشادات التحذيرية التالية قبل استخدام المنتج.

- قم بإجراء الصيانة فقط وفقاً للإرشادات الموضحة في دليل المشغل. أجر كل أعمال الصيانة الأخرى عن طريق وكيل خدمة معتمد.
- في حال عدم إجراء الصيانة على نحو صحيح ومنتظم، يزيد خطر الإصابة والحاق الضرر بالمنتج.
- نظّف المنتج لإزالة المواد الخطرة قبل مباشرة الصيانة.
- قم بإجراء صيانة المنتج على أرض مستوية مستقرة. تأكد من أن المنتج ثابت بما لا يدع مجالاً للحركة.
- تجبّ إجراء تعديلات على المنتج. قد تتسبب التعديلات التي لم تتم الموافقة عليها من قبل الشركة المصنعة في إصابة خطيرة أو الوفاة.
- استبدل القطع التالفة أو البالية أو المكسورة.
- لا تستخدم أجهزة غسل تعمل بالضغط لتنظيف المنتج.
- لا تستخدم سوى أقمشة التنظيف الخالية من الوبر.
- احرص دائماً على استخدام ملحقات وقطع غيار أصلية. فقد تتسبب الملحقات وقطع الغيار غير المعتمدة من الشركة المصنعة في إصابة خطيرة أو الوفاة.
- بعد الصيانة، تحقق من مستوى الاهتزاز في المنتج. إذا لم يكن صحيحاً، فتواصل مع وكيل خدمة معتمد.
- قم بصيانة المنتج بانتظام بالاستعانة بوكيل خدمة معتمد.

مفتاح التشغيل/إيقاف التشغيل

يستخدم مفتاح التشغيل/إيقاف التشغيل لبدء تشغيل إمداد المنتج بالطاقة وإيقافه.

لفحص مفتاح التشغيل/إيقاف التشغيل

راجع *الحاوية الكهربائية في الصفحة 6* للاطلاع على معلومات حول مكان مفتاح التشغيل/إيقاف التشغيل في المنتج.

1. أدر زر الإيقاف في حالات الطوارئ باتجاه عقارب الساعة للتأكد من إلغاء تنشيطه.
2. أدر مفتاح التشغيل/إيقاف التشغيل إلى وضع "التشغيل".
3. تأكد من بدء تشغيل الإمداد بالطاقة.
4. أدر مفتاح التشغيل/إيقاف التشغيل إلى وضع "إيقاف التشغيل".
5. تأكد من إيقاف تشغيل الإمداد بالطاقة.

عنصر التحكم في وجود المشغل (OPC)

عندما يكون OPC معشّفاً، يتوقف المحرك. راجع *نظرة عامة على المنتج من الجانب الأيسر في الصفحة 4*.

لفحص عنصر التحكم في وجود المشغل

1. شغّل المنتج. راجع *لبدء تشغيل المنتج في الصفحة 19*.
2. اسحب عنصر التحكم في وجود المشغل إلى الخارج. راجع *نظرة عامة على المنتج من الجانب الأيسر في الصفحة 4* للاطلاع على معلومات حول مكان عنصر التحكم في وجود المشغل في المنتج. إذا لم يتوقف المحرك عن العمل خلال 3 ثوانٍ، فتحدث إلى وكيل خدمة Husqvarna معتمد.

التشغيل

11. تأكد من أن أداة الفصل ممثلة بالمادة الكاشطة وصولاً إلى درج أداة الفصل.
12. ضِع المنتج في منطقة العمل. تأكد من أن السطح مستو. وتأكد من أن نعل المنتج إلى منطقة العمل وداخلها يتم بشكل آمن وصحيح. راجع *النقل في الصفحة 31*.
13. قم بتوصيل وحدة إزالة الغبار بالمنتج. راجع *توصيل جهاز تجميع الغبار في الصفحة 17*.
14. تأكد من أن مفتاح التشغيل/إيقاف التشغيل في وضع "إيقاف التشغيل". قبل توصيل المنتج بمصدر الطاقة.
15. قم بتوصيل المنتج بمصدر الطاقة. راجع *إجراءات توصيل المنتج بمصدر الطاقة في الصفحة 18*.
16. تأكد من تركيب موانع تسرّب حواف الفرشاة عند الارتفاع الصحيح فوق السطح. راجع *الضغط حواف الفرشاة الخلفية في الصفحة 16*.
17. أجر اختياريًا لوظيفة لأضرار ضبط الارتفاع.

لتشغيل نظام الدفع.



تحذير: أبق يدك بعيداً عن الأجزاء الدوارة. كن حذراً للغاية عند تثبيت مسمار التحرير السريع.

قم بتثبيت مسمار التحرير السريع لتشغيل نظام الدفع. مسمار التحرير السريع موجود بجوار نظام الدفع. راجع *نظرة عامة على المنتج من الجانب الأيمن في الصفحة 3*.

مقدمة



تحذير: قبل تشغيل المنتج، عليك قراءة فصل السلامة وفهمه.

الإجراءات الواجب تنفيذها قبل تشغيل المنتج

1. اقرأ دليل المشغل بعناية وتأكد من فهم الإرشادات.
2. اقرأ دليل مشغّل جهاز تجميع الغبار بعناية وتأكد من فهم الإرشادات.
3. في حال تشغيل المنتج بتوصيله بمصدر إمداد بالطاقة، تأكد من قراءة دليل التشغيل الخاص بمصدر الإمداد بالطاقة هذا وفهمه.
4. استخدم معدات الوقاية الشخصية. راجع *معدات الوقاية الشخصية في الصفحة 8*.
5. تأكد من وجود الأشخاص المصرح لهم فقط في منطقة العمل.
6. أجر الصيانة اليومية. راجع *جدول الصيانة في الصفحة 25*.
7. تأكد من أن المنتج مجمّع بشكل صحيح وغير تالف.
8. تأكد من إحكام ربط جميع المسامير والبراغي والصواميل.
9. تأكد من أن عجلات السفح وأنابيب التغذية والبطانات وموانع التسرب غير تالفة أو مهترنة. استبدل القطع عند تآكل 75% من سمك الشفرة.
10. تأكد من عدم وجود تلف في أداة الفصل.

1. حرك مفتاح التشغيل/إيقاف التشغيل الرئيسي إلى اليمين (A).

5. اضغط على الزر (E) لبدء تشغيل محركات الدفع.

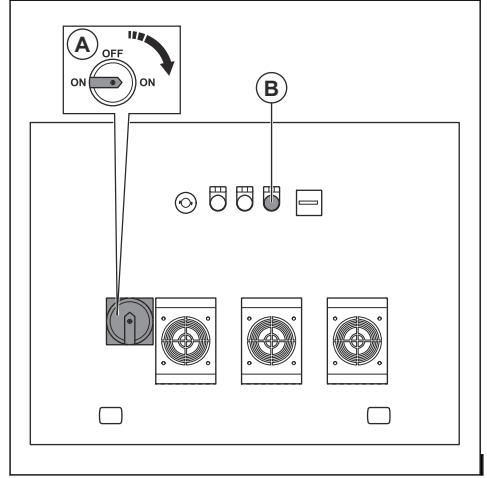
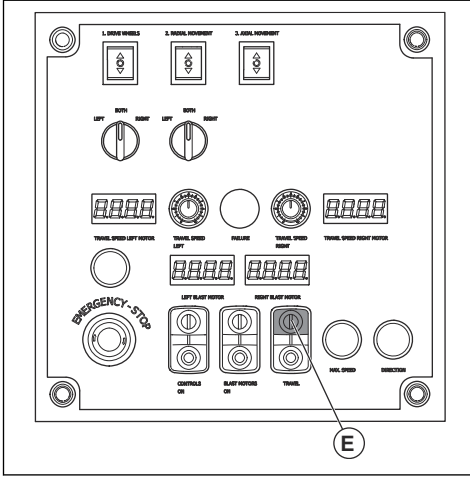

2. افحص مؤشر المرحلة غير الصحيحة (B). إذا كان المؤشر في وضع التشغيل، فمن الضروري تغيير تسلسل المرحلة. اتبع الخطوات التالية:

(a) اضغط مفتاح التشغيل/إيقاف التشغيل الرئيسي على وضع "إيقاف التشغيل" (C).

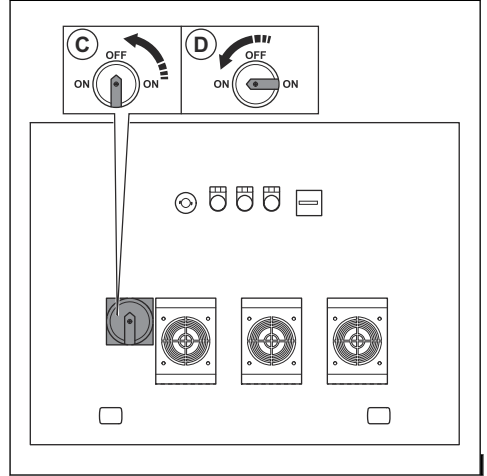

(b) انتظر مدة 10 ثوان.

(c) حرك مفتاح التشغيل/إيقاف التشغيل الرئيسي إلى اليسار (D).

(d) تأكد من أن مؤشر المرحلة غير الصحيحة على وضع إيقاف التشغيل.

3. تأكد من إغلاق الصمامات الخاصة بالمواد الكاشطة. راجع تشغيل الصمامات الخاصة بالمواد الكاشطة. في الصفحة 14.

4. اضبط سرعة الحركة على أقل مستوى ممكن، أي حوالي 0,5. راجع لتحديد السرعة المناسبة في الصفحة 18.

6. افتح غطاء جنزير الحركة.

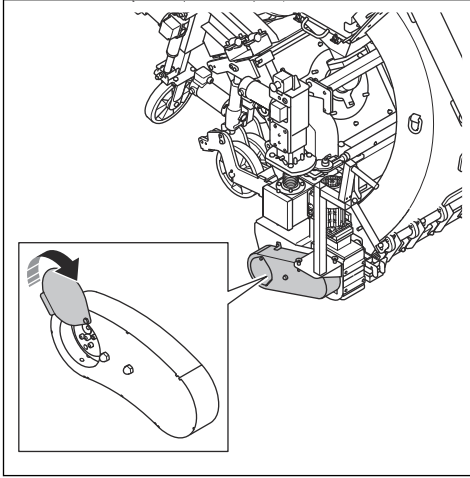

3. افتح غطاء جنزير الحركة.

7. قم بتثبيت مسمار التحرير السريع. اضغط مع الاستمرار على مسمار التحرير السريع بإصبعك حتى يثبت في موضعه.

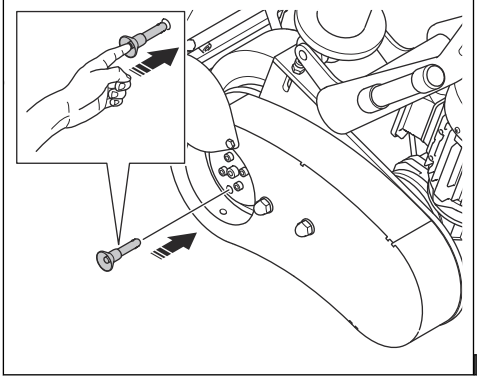

8. أغلق غطاء جنزير الحركة.

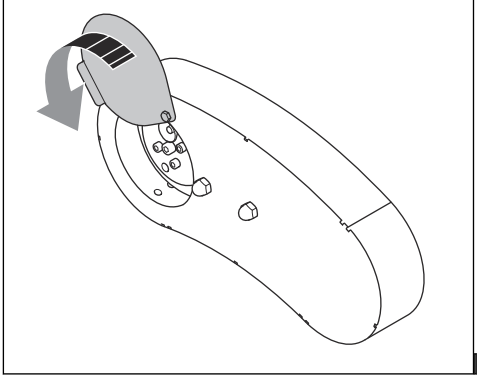

4. اسحب مسمار التحرير السريع للخارج.

5. ضع مسمار التحرير السريع في موضع التخزين.

6. أغلق غطاء جنزير الحركة.

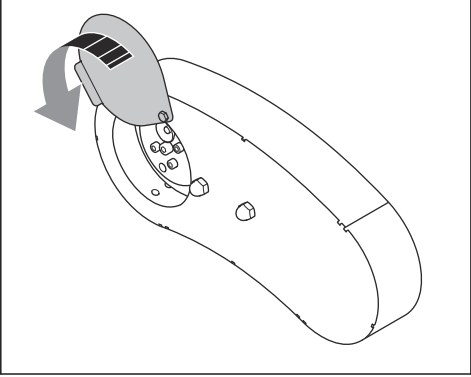

9. كرر الإجراء نفسه على عجلة الدفع الأخرى.

10. لفصل نظام الدفع، راجع فصل نظام الحركة في الصفحة 14.

فصل نظام الحركة

تنبيه: لا تقم بفصل نظام الحركة إلا عندما يكون المنتج متوقفًا فوق سطح مستو.



إذا كان من الضروري تحريك المنتج يدويًا في أثناء إيقاف تشغيل المحركات، فيجب فصل نظام الحركة.

1. ضع المنتج على سطح مستو وأوقف تشغيله. راجع لإيقاف المنتج في الصفحة 24.

2. افصل التوصيل بمصدر الطاقة.

الصمامات الخاصة بالمواد الكاشطة

تتحكم الصمامات الخاصة بالمواد الكاشطة في تدفق حبات الخردق الكاشطة إلى عجلات السفع. ويعرض تعديل الصمامات الخاصة بالمواد الكاشطة على مقاييس شدة التيار الخاصة بمحركات السفع. راجع لوحة التحكم في الصفحة 5.

يتم ضبط الصمامات الخاصة بالمواد الكاشطة باستخدام أذرع التحكم الخاصة بالمواد الكاشطة. راجع لتشغيل الصمامات الخاصة بالمواد الكاشطة. في الصفحة 14.

تشغيل الصمامات الخاصة بالمواد الكاشطة.

تنبيه: لا تفتح الصمامات الخاصة بالمواد الكاشطة إلا عندما تكون محركات السفع قيد التشغيل وبسرعة كاملة.



لضبط موانع التسرب المطاطية

من الضروري ضبط موانع التسرب الجانبية المطاطية عند تشغيل المنتج في الركائز الأحادية ذات الأقطار المختلفة.

1. بالنسبة إلى الركائز الأحادية التي يزيد قطرها على 8 م/26 قدمًا، اتبع الخطوات التالية:

(a) ضع المنتج في الركيزة الأحادية. قس المسافة (A). دون المسافة.

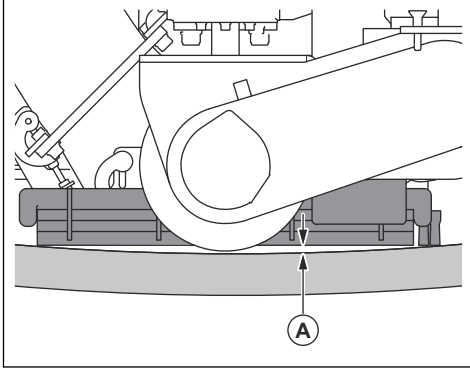

(b) فك الصواميل الثلاث.

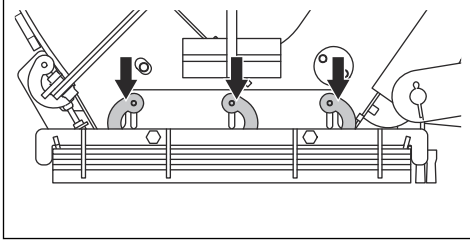

(c) اضبط عمق موانع التسرب المطاطية الجانبية. توقف عندما تصبح المسافة بين موانع التسرب المطاطية الجانبية والركيزة الأحادية 25% من المسافة (A).

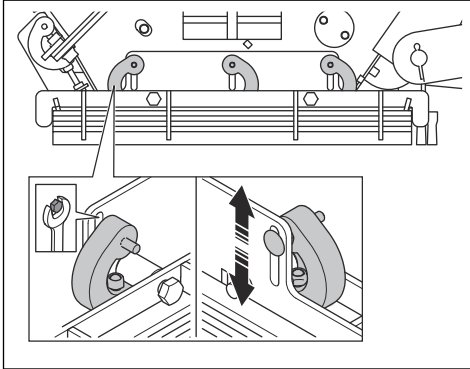

(d) أحكم ربط الصامولة.

2. بالنسبة إلى الركائز الأحادية التي يقل قطرها عن 8 م/26 قدمًا، اتبع الخطوات التالية:

(a) ضع المنتج في الركيزة الأحادية.

1. اسحب ذراعي التحكم المخصصين للمواد الكاشطة (أ) و(ب) للأسفل في الوقت نفسه لفتح الصمامات الخاصة بالمواد الكاشطة.

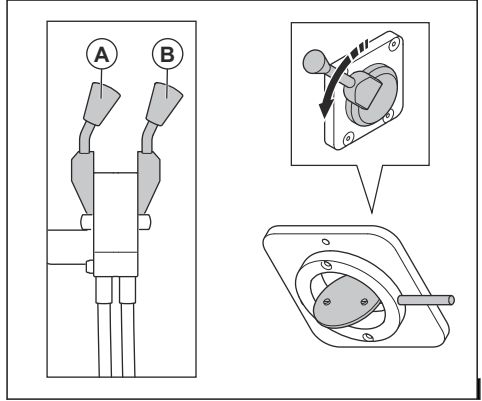

2. اقرأ القيم المعروضة على مقياس شدة التيار.

3. اضبط أذرع التحكم الخاصة بالمواد الكاشطة حتى يتم عرض القيمة نفسها على مقياسي شدة التيار.

4. ادفع أذرع التحكم الخاصة بالمواد الكاشطة لأعلى لإغلاق الصمامات الخاصة بالمواد الكاشطة.

مانع تسرب المواد الكاشطة

يضمن مانع تسرب المواد الكاشطة بقاء المواد الكاشطة داخل المنتج في أثناء التشغيل. يحتوي مانع التسرب الخاص بالمواد الكاشطة على 4 موانع تسرب مطاطية أمامية (A)، و3 حواف فرشاة خلفية (B) و2 من موانع التسرب المطاطية الجانبية (C). يتألف كل مانع تسرب مطاطي جانبي من 4 ألواح مطاطية علوية ولوح مطاطي سفلي واحد.

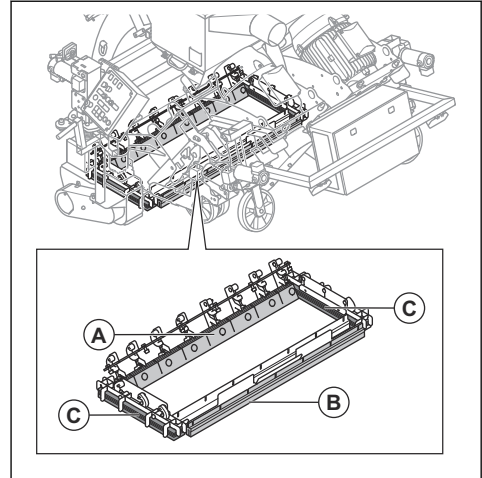

يمكنك ضبط موانع التسرب المطاطية الجانبية وحواف الفرشاة الخلفية لتناسب قطر الركيزة الأحادية. راجع لضبط موانع التسرب المطاطية في الصفحة 15 وضبط حواف الفرشاة الخلفية في الصفحة 16 لمزيد من المعلومات.

3. اضبط ارتفاع حواف الفرشاة الخلفية. توقف عندما تكون حافة الفرشاة الخلفية فوق السطح مباشرة.

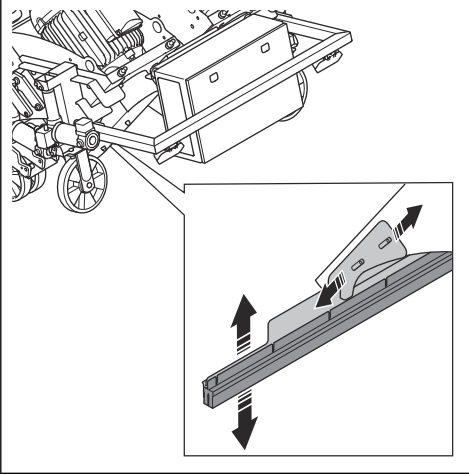

4. أحكم ربط الصواميل الأربع.

أداة الفصل

تقوم أداة الفصل بحمل المواد الكاشطة وتغذي عجلات السفح بتلك المواد.

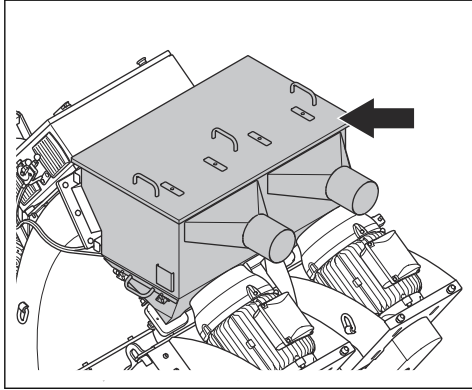

(b) فك الصواميل الثلاث.

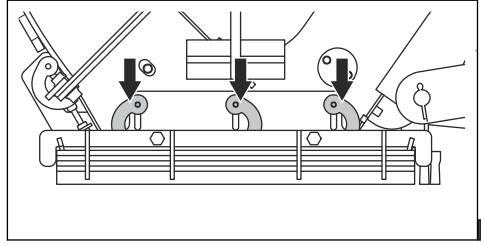

(c) اضبط عمق موانع التسرب المطاطية الجانبية حتى تصبح ملائمة للسطح.

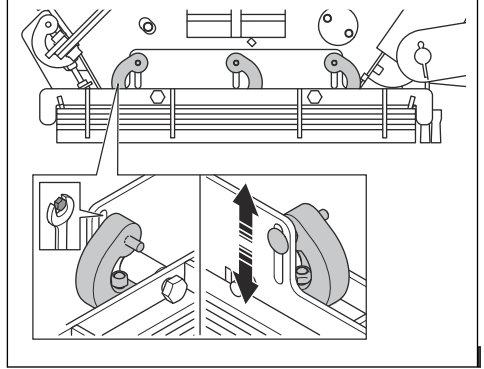

(d) أحكم ربط الصامولة.

لضبط حواف الفرشاة الخلفية

من الضروري ضبط حواف الفرشاة الخلفية عند تشغيل المنتج في الركائز الأحادية ذات الأقطار المختلفة.

1. ضع المنتج في الركيزة الأحادية.

2. قم بفك الصواميل الأربع.

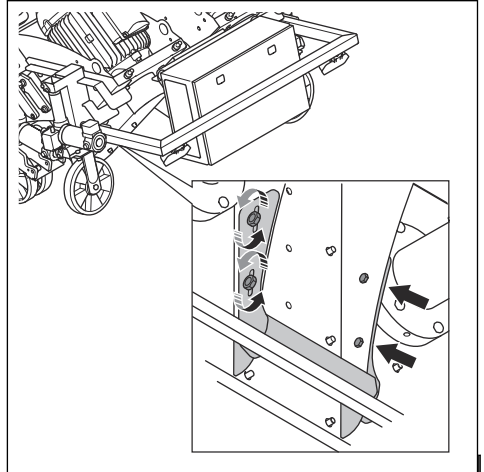

تحذير: غطاء أداة الفصل ثقيل. لذا، يلزم وجود شخصين على الأقل لرفع غطاء أداة الفصل.



4. قم بفتح قفل درج أداة الفصل وفتح وإزالة كافة الملوثات. قم بذلك عند ملء المواد الكاشطة أو عندما يكون ذلك ضروريًا.

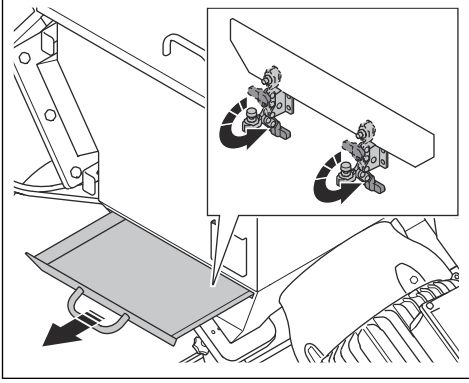

5. أغلق درج أداة الفصل ووثقه.

6. ضع درجًا صغيرًا أو سلمًا بجانب المنتج.

7. اصعد على الدرج أو السلم وإملا أداة الفصل بالمواد الكاشطة حتى مستوى الدرج الفاصل. قم بالملء بالمواد الكاشطة متى كان ذلك ضروريًا.

تحذير: لا ترفع المواد الكاشطة فوق مستوى الكتف.



8. ركب الغطاء على أداة الفصل.

لتوصيل جهاز تجميع الغبار

المنتج مزود بوصلتين لتجميع الغبار. تحدث إلى وكيل Husqvarna الذي تتعامل معه للحصول على معلومات حول أجهزة تجميع الغبار الملائمة.

تحذير: يجب أن يكون هناك خرطوم لجمع الغبار أو أنبوب متصل بوصلتي جهاز تجميع الغبار عند تشغيل المنتج.



تحذير: لا تستخدم جهاز تجميع الغبار في حال تلف الخرطوم الخاص بالجهاز. حيث يزداد خطر استنشاقك الغبار الذي يشكل خطرًا على صحتك. استخدم مُعدّة معتمدة لحماية الجهاز التنفسي.



1. افحص خرطومين جهاز تجميع الغبار بحثًا عن أي تلف.

2. تأكد من أن المرشحات الموجودة في جهاز تجميع الغبار نظيفة وغير تالفة.

3. لتوصيل المنتج بـ DC 2-48، اتبع الخطوة التالية:

ووظيفة درج أداة الفصل هي تجميع الملوثات من المواد الكاشطة وإبعاد الملوثات عن عجلات السفح.

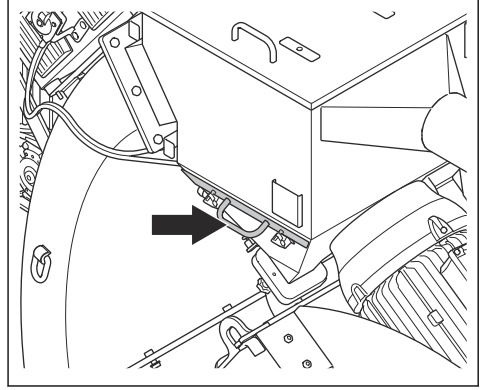

المواد الكاشطة

تحدث إلى وكيل Husqvarna الذي تتعامل معه لاختيار المواد الكاشطة المناسبة للتشغيل فوق السطح المحدد. راجع *المواد الكاشطة المعتمدة في الصفحة 34*.

لملء المنتج بالمواد الكاشطة

تحذير: احرص دائمًا على استخدام معدات الوقاية الشخصية في أثناء التشغيل. راجع *معدات الوقاية الشخصية في الصفحة 8*.



1. تأكد من إغلاق الصمامات الخاصة بالمواد الكاشطة. راجع *تشغيل الصمامات الخاصة بالمواد الكاشطة. في الصفحة 14*.
2. أوقف تشغيل المنتج. راجع *لإيقاف المنتج في الصفحة 24*.
3. ارفع الغطاء من المقابض لفتح أداة الفصل.

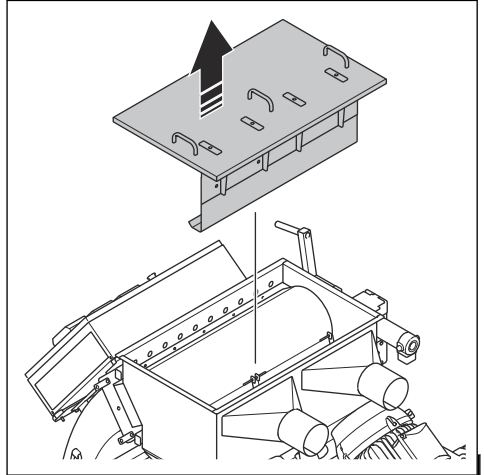

(a) وصل خرطوم واحد لجهاز تجميع الغبار بأمان بكل وصلة من وصلات جهاز تجميع الغبار.

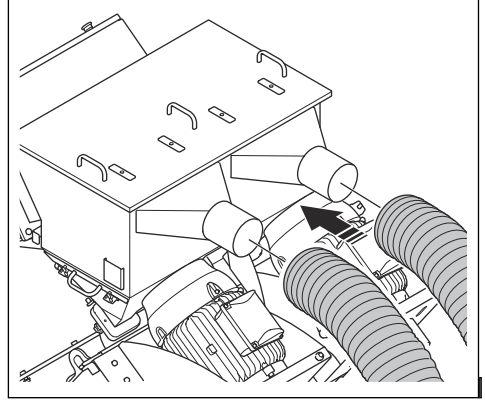

4. لتوصيل المنتج بـ DC 900، اتبع الخطوات التالية:

(a) وصل الأنبوب الذي على شكل الحرف (A) بأمان بوصلات جهاز تجميع الغبار.

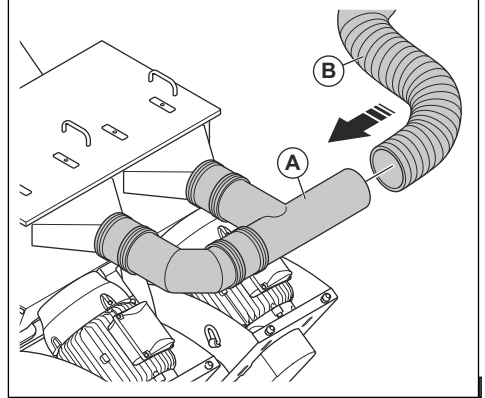

(b) وصل خرطوم جهاز تجميع الغبار (B) بأمان بالأنبوب الذي على شكل الحرف F.

إجراءات توصيل المنتج بمصدر الطاقة

1. قم بتوصيل قابس الطاقة الموجود في المنتج بمنفذ تيار رئيسي مؤرض أو مصدر طاقة آخر.
2. تأكد من توافق فولتية المأخذ الرئيسي مع لوحة النوع الموجودة على المنتج.

لتحديد السرعة المناسبة

من المهم استخدام سرعة الحركة المناسبة في أثناء التشغيل للحصول على أفضل نتيجة. وإذا كانت جودة السطح مختلفة، فاضبط سرعة الحركة للحصول على نتيجة متساوية. وتحقق من النتيجة واضبط السرعة إذا لزم الأمر.

لضبط عجلات الحركة الشعاعية

يمكنك ضبط ارتفاع عجلات الحركة الشعاعية لتناسب قطر الركبة الأحادية.

تحذير: كن حذرًا بشأن وضع جسمك وبيئتك المحيطة أثناء ضبط عجلات الحركة الشعاعية. فهناك خطر للتعرض لإصابات سحيق.

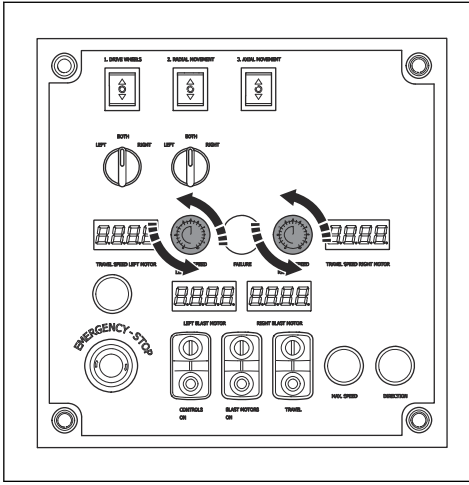

- أدر قرص التحكم في السرعة في اتجاه عقارب الساعة لزيادة السرعة.
- أدر قرص التحكم في السرعة في عكس اتجاه عقارب الساعة لخفض السرعة.
- اضغط مع الاستمرار على الزر (A) لضبط السرعة إلى الحد الأقصى على كلا محركي الدفع. عند تحرير الزر، تعود السرعة إلى القيمة المضبوطة على أقراص التحكم في السرعة.

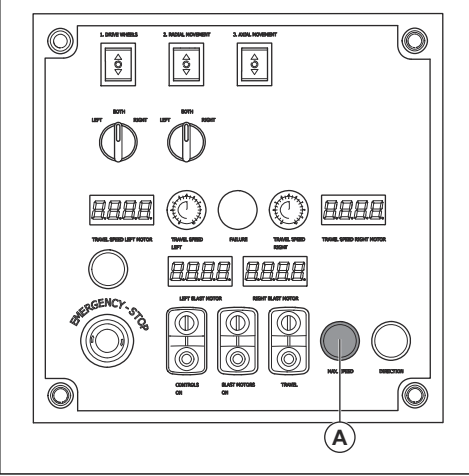

1. اخفض عجلات الحركة الشعاعية (A).

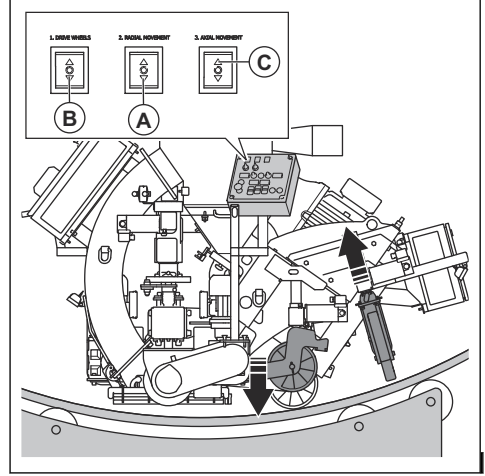

2. اخفض عجلات الدفع (B).

3. ارفع عجلات الحركة المحورية (C).

4. أدر عجلات الدفع حتى تكون موازية للمنتج.

1. اخفض عجلات الحركة المحورية (A).

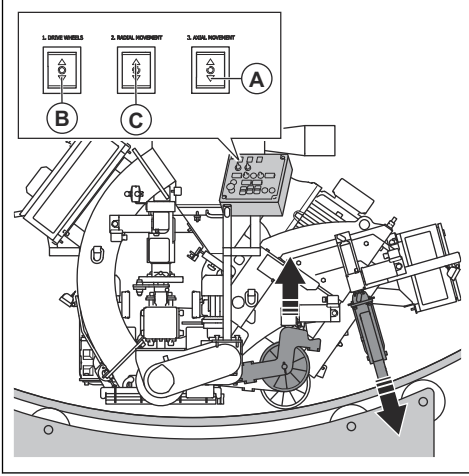

2. اخفض عجلات الدفع (B).

3. ارفع عجلات الحركة الشعاعية (C).

4. أدر عجلات الدفع حتى تكون موازية مع عجلات الحركة المحورية.

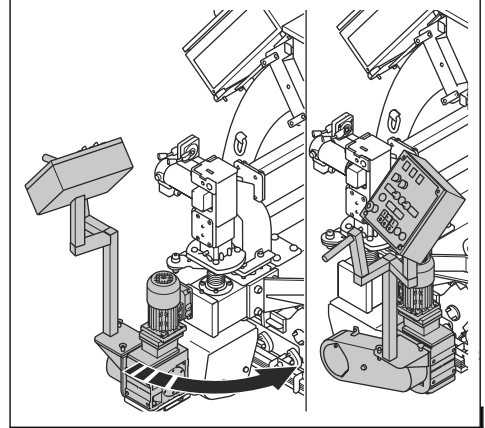

لضبط عجلات الحركة المحورية

يمكنك ضبط ارتفاع عجلات الحركة المحورية لتحريك المنتج إلى خط التشغيل التالي.

تحذير: كن حذرًا بشأن وضع جسمك وبيئتك المحيطة أثناء ضبط عجلات الحركة المحورية. فهناك خطر للتعرض لإصابات سحق.



لبدء تشغيل المنتج

1. قم بتوصيل المنتج بمصدر الإمداد بالطاقة. راجع إجراءات توصيل المنتج بمصدر الطاقة في الصفحة 18.

2. قم بتوصيل خراطيم جهاز تجميع الغبار بالمنتج. راجع لتوصيل جهاز تجميع الغبار في الصفحة 17.

3. ابدأ تشغيل جهاز تجميع الغبار. راجع دليل المشغل الخاص بجهاز تجميع الغبار.

4. أدر زر الإيقاف في حالات الطوارئ باتجاه عقارب الساعة للتأكد من فصله.

7. اضغط على زر "التشغيل" (E) لتنشيط لوحة التحكم.

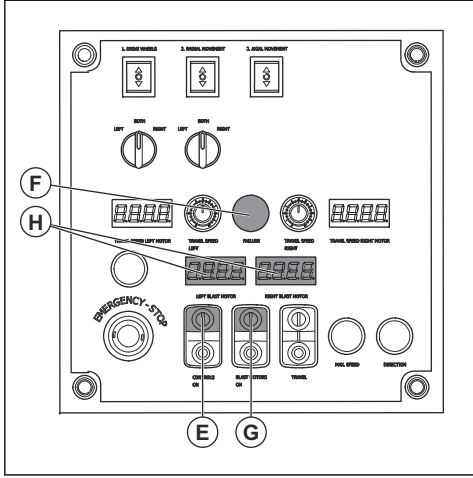

8. تأكد من انطفاء المؤشر (F).

9. قم بتشغيل نظام الحركة. راجع لتشغيل نظام الدفع. في الصفحة 12.

10. اضغط على زر "التشغيل" (G) لبدء تشغيل محركات السفن.

11. انتظر حتى تُظهر مقاييس شدة التيار (H) القيمة 0.0.

تشغيل المنتج

تحذير: هذا المنتج مخصص للتشغيل مع الحركة إلى الأمام فقط. لا تحرك المنتج إلى الخلف في أثناء التشغيل.



تحذير: لا تقم بإمالة المنتج في أثناء التشغيل. حيث إن المواد الكاشطة ستتطلق خارج المنتج بسرعة عالية ويمكن أن تسبب الإصابة.



1. تأكد من أن منطقة العمل آمنة. راجع السلامة في منطقة العمل في الصفحة 9.

2. املا أداة الفصل بالمادة الكاشطة. قم بتزويد الفاصل بالمواد الكاشطة متى لزم الأمر. راجع لملء المنتج بالمواد الكاشطة في الصفحة 17.

3. شغل المنتج. راجع لبدء تشغيل المنتج في الصفحة 19.

5. حرك مفتاح التشغيل/إيقاف التشغيل الرئيسي إلى اليمين (A).

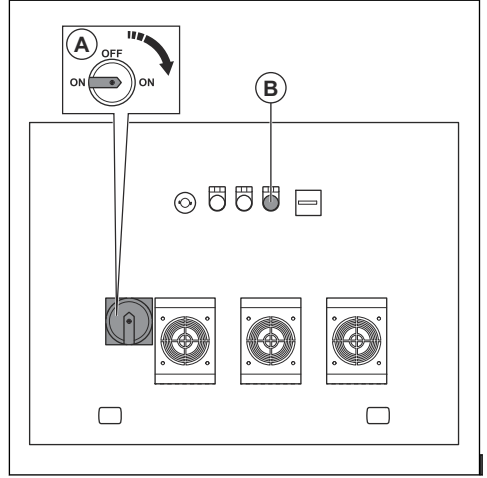

6. افحص مؤشر المرحلة غير الصحيحة (B). إذا كان المؤشر في وضع التشغيل، فمن الضروري تغيير تسلسل المرحلة. اتبع الخطوات التالية:

a) اضغط مفتاح التشغيل/إيقاف التشغيل الرئيسي على وضع "إيقاف التشغيل" (C).

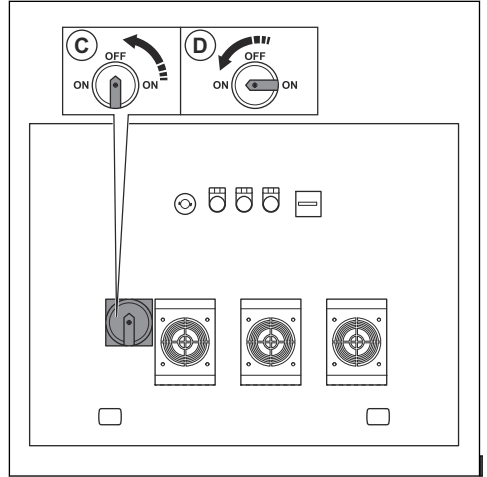

(b) انتظر مدة 10 ثوانٍ.

(c) حرك مفتاح التشغيل/إيقاف التشغيل الرئيسي إلى اليسار (D).

(d) تأكد من أن مؤشر المرحلة غير الصحيحة على وضع إيقاف التشغيل.

- للتشغيل الحزوني، شغّل المنتج إلى الأمام (A) بنمط حلزوني، في الاتجاه المعاكس لدوران الركيزة الأحادية (B).

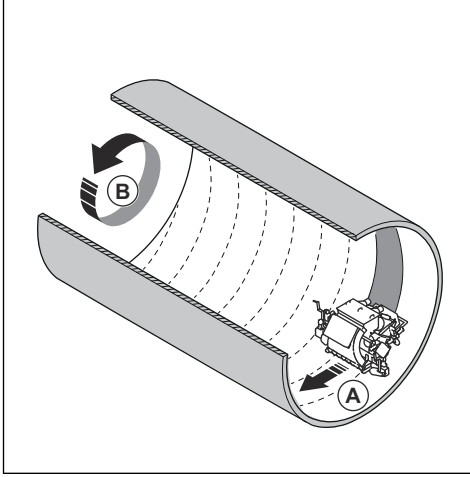

للتشغيل المستقيم اتبع الخطوات التالية:

- (a) حرك المنتج إلى الأمام (C)، في الاتجاه المعاكس لدوران الركيزة الأحادية (D).

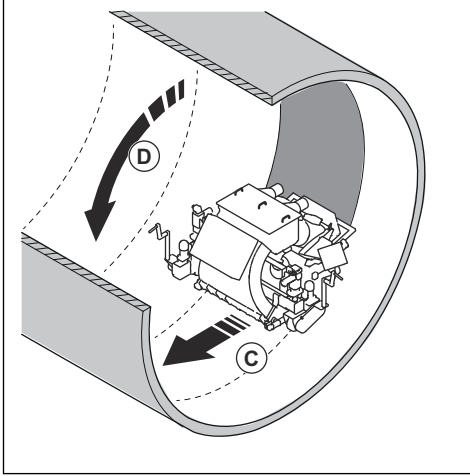

- 4. اضغط على زر "التشغيل" (A) لبدء تشغيل محركات الدفع.

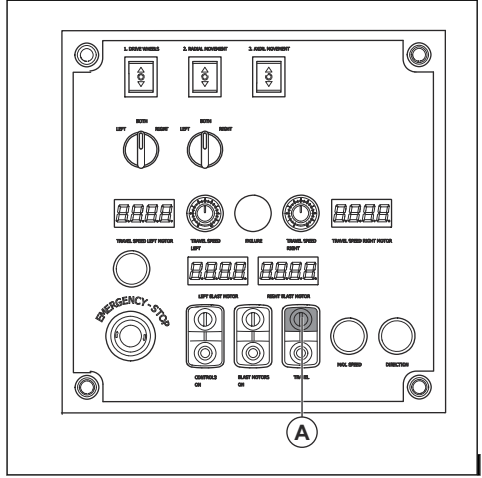

- 5. اسحب أذرع التحكم الخاصة بالمواد الكاشطة لأعلى لفتح الصمامات الخاصة بالمواد الكاشطة. راجع لتشغيل الصمامات الخاصة بالمواد الكاشطة. في الصفحة 14.

تحذير: لا تحرك المنتج إلى الخلف عندما يكون صمام المادة الكاشطة مفتوحاً.

- 6. بعد مسافة مترين/7 أقدام، أغلق الصمامات الخاصة بالمواد الكاشطة وأوقف تشغيل المنتج.
- 7. افحص نمط السفع. اضبط نمط السفع إذا لزم الأمر. راجع لضبط نمط السفع في الصفحة 23.
- 8. حدد السرعة الصحيحة. راجع لتحديد السرعة المناسبة في الصفحة 18.
- 9. شغّل المنتج بنمط التشغيل الصحيح. راجع لتشغيل المنتج بنمط التشغيل الصحيح في الصفحة 21.

لتشغيل المنتج بنمط التشغيل الصحيح

للحصول على أفضل نتيجة، من الضروري تشغيل المنتج وفقاً لنمط التشغيل الصحيح. يوجد نمطان صحيحان لتشغيل المنتج.

(f) شغل المنتج على الجانب (G)، وحاذ جانب المنتج مع المنطقة التي خصصت للمعالجة.

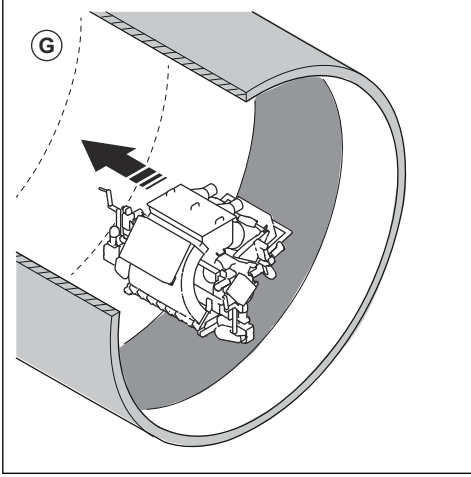

- (g) ارفع عجلات الدفع لخفض مائع تسرب المادة الكاشطة إلى السطح.
(h) اضبط العجلات للتشغيل الشعاعي. راجع لضبط عجلات الحركة الشعاعية في الصفحة 18.
(i) كرر العملية حتى تتم معالجة السطح بالكامل.

نمط السفع

نمط السفع (أ) هو شكل السطح الذي خضع للمعالجة.

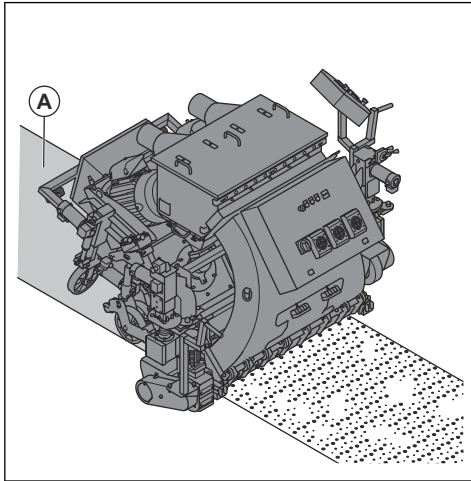

للحصول على نتيجة جيدة يجب تطبيق نقاط المعالجة بالتساوي على السطح. إذا لم تكن نقاط المعالجة صحيحة، فأدر أرقام التحكم. راجع لضبط نمط السفع في الصفحة 23.

فيما يلي الشروط التي تؤثر في نمط السفع:

- أن يكون اتجاه دوران عجلة السفع صحيحاً.
- زيادة التآكل في عجلة السفع والدقاعة وقصص التحكم.

(b) عند الانتهاء من تشغيل المنتج دورة كاملة واحدة، اضبط أفراس التحكم في السرعة على "0" وأوقف دوران الركنزة الأحادية (E).

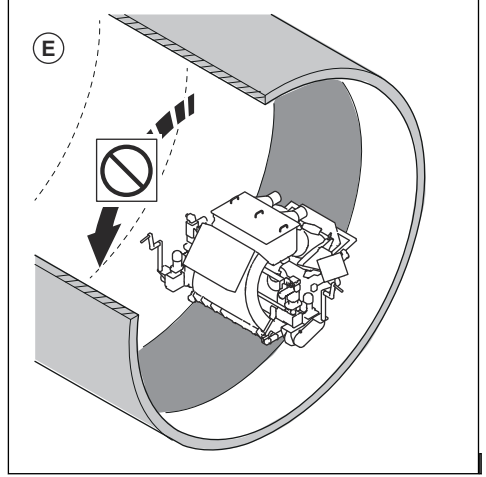

- (c) أغلق الصمامات الخاصة بالمواد الكاشطة. راجع لتشغيل الصمامات الخاصة بالمواد الكاشطة. في الصفحة 14.
(d) اضبط العجلات للتشغيل المحوري. راجع لضبط عجلات الحركة المحورية في الصفحة 19.
(e) اخفض عجلات الدفع (F) لرفع مائع تسرب المادة الكاشطة عن السطح.

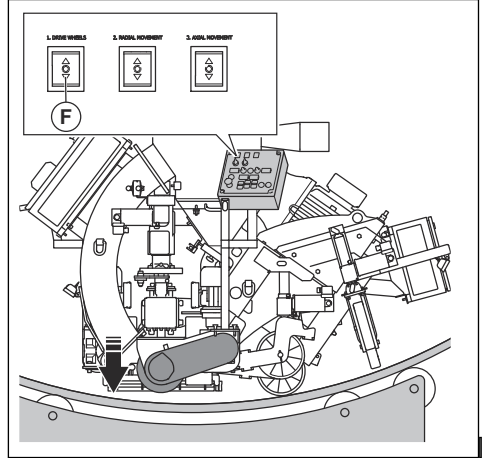

3. فك لوحة مشبك القفص (أ) وفك مشابك قفص التحكم (ب).

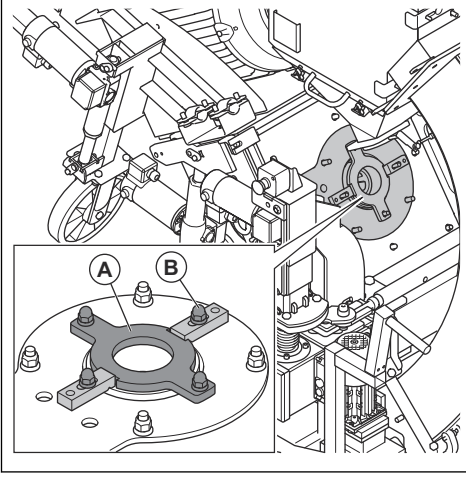

4. افحص موضع نافذة قفص التحكم.

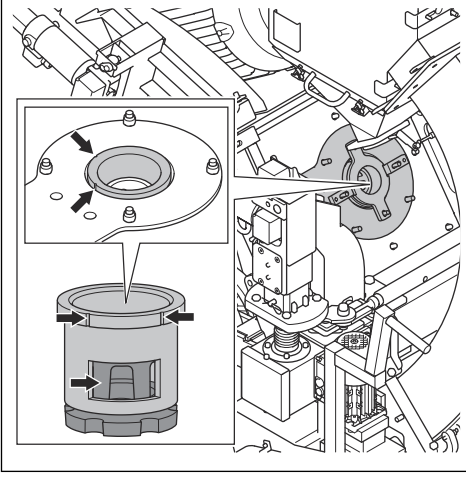

5. راقب نمط السفع من الجزء الأمامي للمنتج.

- أبعاد المواد الكاشطة. يجب تعديل نمط السفع عند تغيير الأبعاد.
- موضع النافذة الجانبية في قفص التحكم.
- أنواع الأسطح ومستويات صلابتها المختلفة.

لضبط نمط السفع

تحذير: لا تقم بتعديل أو فك أو لمس مشابك قفص التحكم وأنبوب التدفق المغذي وعجلة السفع عندما يكون المنتج قيد التشغيل. افصل التوصيل بمصدر الطاقة عند ضبط نمط السفع.



تحذير: استخدم معدات الحماية الشخصية عند ضبط نمط السفع. راجع معدات الوقاية الشخصية في الصفحة 8.



1. افصل قابس الطاقة.

2. فك أنابيب التدفق المغذية.

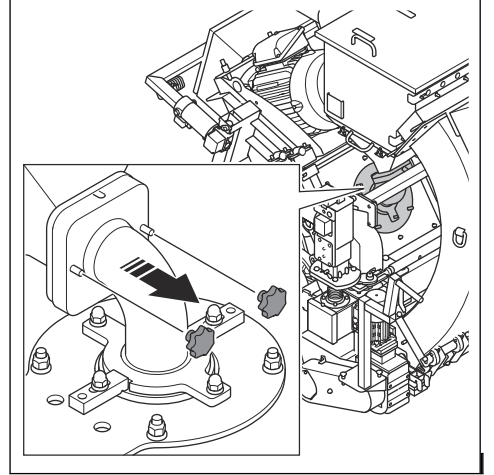

8. تأكد من أن نقاط المعالجة مطبقة بالتساوي على السطح من أجل الضبط الصحيح.

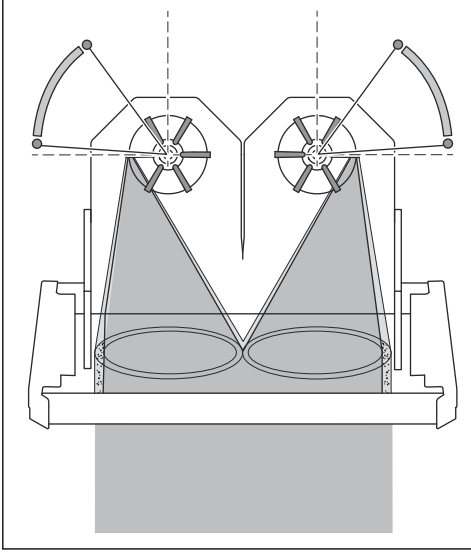

9. أحكم ربط مشابك قفص التحكم وثبت لوحة مشبك القفص عندما يكون قفص التحكم في الموضع الصحيح.

10. ثبت أنبوب التدفق المغذي.

لإيقاف المنتج

تحذير: لا توقف المنتج في ركيزة أحادية دوّارة. فهناك خطر للتعرّض لإصابات سحق.



1. ادفع أذرع التحكم الخاصة بالمواد الكاشطة لإغلاق الصمامات الخاصة بالمواد الكاشطة. راجع لتشغيل الصمامات الخاصة بالمواد الكاشطة. في الصفحة 14.

6. أدر قفص التحكم الأيسر في اتجاه عقارب الساعة إذا كانت نقاط المعالجة كثيرة جداً في المنتصف. أدر قفص التحكم الأيمن في عكس اتجاه عقارب الساعة إذا كانت نقاط المعالجة كثيرة جداً في المنتصف.

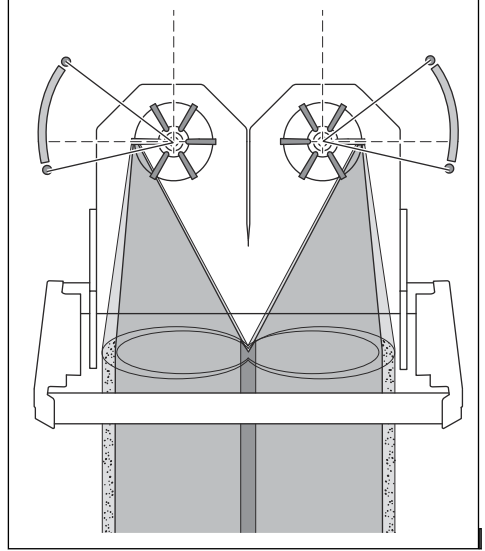

7. أدر قفص التحكم الأيسر في عكس اتجاه عقارب الساعة إذا كانت نقاط المعالجة كثيرة جداً في الجانب الأيسر. أدر قفص التحكم الأيمن في اتجاه عقارب الساعة إذا كانت نقاط المعالجة منتشرة بكثرة في الجانب الأيمن.

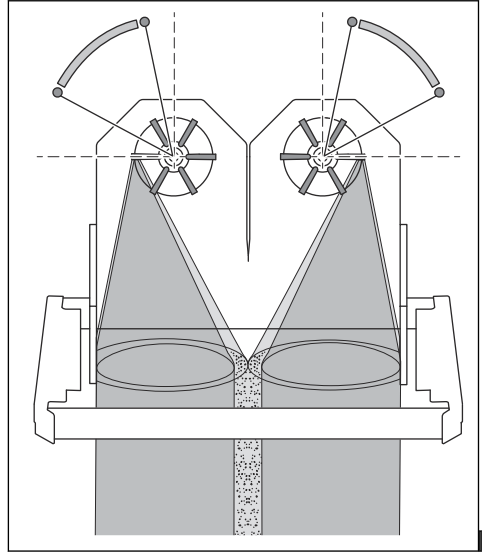

2. اضغط على زر "إيقاف التشغيل" (A) لإيقاف تشغيل محركات الدفع.

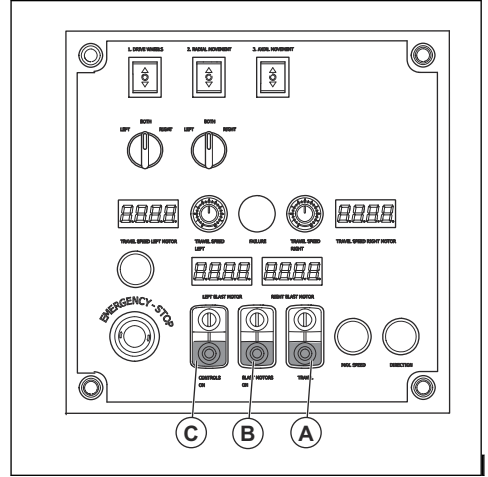

5. اضغط مفتاح التشغيل/إيقاف التشغيل على وضع إيقاف التشغيل (D).

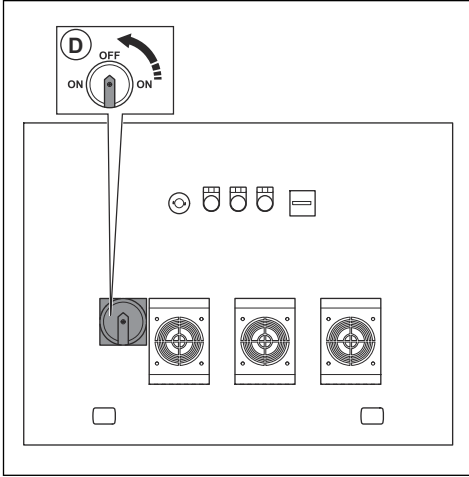

3. اضغط على زر "إيقاف التشغيل" (ب) لإيقاف محركات السفن.
4. اضغط على زر (C) لإيقاف لوحة التحكم.

6. افصل قابس الطاقة عن مصدر الإمداد بالطاقة.
7. أوقف تشغيل جهاز تجميع الغبار. راجع دليل المشغل الخاص بجهاز تجميع الغبار.

الصيانة

مقدمة



تحذير: قبل تنفيذ الصيانة، يجب عليك قراءة فصل السلامة وفهمه.



تحذير: استخدم معدات الحماية الشخصية عند إجراء الخدمة والصيانة. راجع معدات الوقاية الشخصية في الصفحة 8.



تحذير: قبل إجراء الصيانة، أوقف تشغيل المحركات وافصل قابس الطاقة من مصدر الطاقة. تأكد من توقف جميع محركات التشغيل.

جدول الصيانة

* = صيانة عامة يقوم بها المشغل. الإرشادات غير واردة في دليل المشغل هذا.

X = الإرشادات واردة في دليل المشغل هذا.

O = الإرشادات غير واردة في دليل المشغل هذا. اطلب من وكيل خدمة معتمد إجراء الصيانة.

الصيانة العامة للمنتج	كل 3 ساعات	يوميًا	12 ساعة بعد إجراء الخدمة	كل 3 أشهر	سنويًا
تأكد من إحكام ربط الصواميل والبراغي.		*	*		
تأكد من أن قابس الطاقة وكابل التمديد بحالة جيدة وغير تالفين.		*			
افحص المكونات الكهربائية والكابلات والوصلات بحثًا عن التآكل والتلف.		*			
افحص قاطع التيار المنبقي.		*			
افحص المحركات الكهربائية بحثًا عن أي أوساخ أو تلف.		*			

الصيانة العامة للمنتج	كل 3 ساعات	يوميًا	12 ساعة بعد إجراء الخدمة	كل 3 أشهر	سنويًا
تأكد من عدم تلف خراطيم جهاز تجميع الغبار وعدم وجود انسداد.		*			
قم بتفريغ جهاز تجميع الغبار.	*				
افحص أداة الفصل ودرج أداة الفصل وأنباب التدفق المغذية.	X				
نظّف المنتج.		X			
افحص كل أجهزة السلامة.		X			
افحص مانع تسرب حواف الفرشاة وموانع التسرب الجانبية والمطاطات الأمامية.		X			
افحص أقفاص التحكم وعجلات السفع وشفرات عجلة السفع.		X			
قم بالتحقق من شد سير التشغيل.		X		X	
قم بالتحقق من شد جنزير الحركة الخاص بنظام الحركة.				X	
قم بتنظيف جنزير الحركة الخاص بنظام الحركة.				X	
قم بإجراء الخدمة على المنتج وتنظيفه بالكامل.					O

لفك أقفاص التحكم وتركيبها

1. فك أنابيب التدفق المغذية.

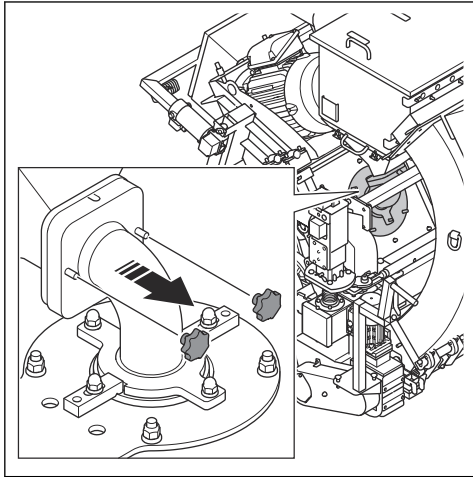

لتنظيف المنتج

- احرص دائماً على تنظيف جميع المعدات بعد الاستخدام.
- استخدم أداة تنظيف تعمل بالتفريغ.
- لا تستخدم أجهزة غسل عالية الضغط لتنظيف المنتج.
- حافظ على نظافة فتحات التهوية وخلوها من أي شيء لضمان توفر تدفق هواء كافٍ في المنتج.

لتنظيف جنزير نظام الحركة

1. قم بإزالة الأوساخ الموجودة على السطح الخارجي للجنزير باستخدام فرشاة صلبة أو فرشاة سلكية.
2. نظّف الجنزير باستخدام عامل تنظيف.
3. تخلص من الأوساخ الموجودة في الأجزاء الداخلية من الجنزير.

2. فك لوحات مشابك الأقفاص.

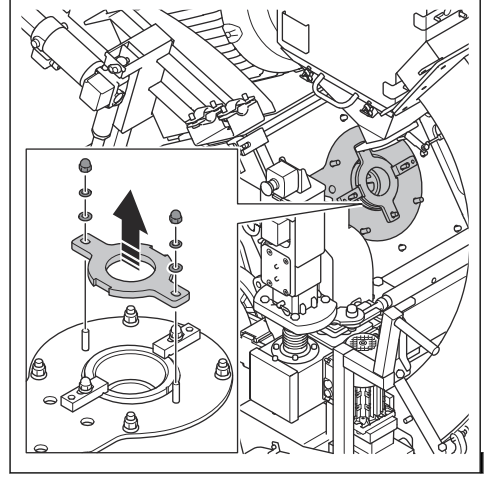

2. فك الصواميل وأغطية عجلات السفن.

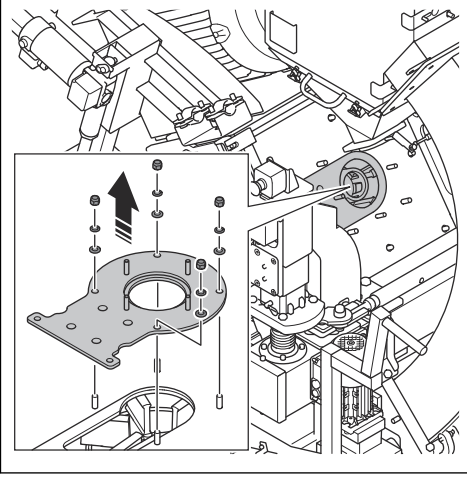

3. فك مشابك أقفاص التحكم وأقفاص التحكم.

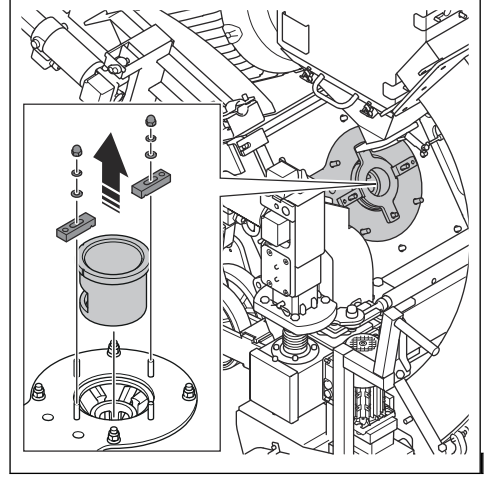

3. صنع الأداة المناسبة في عجلات السفن لمنعها من الدوران. فك المسامير وتخلص منها.

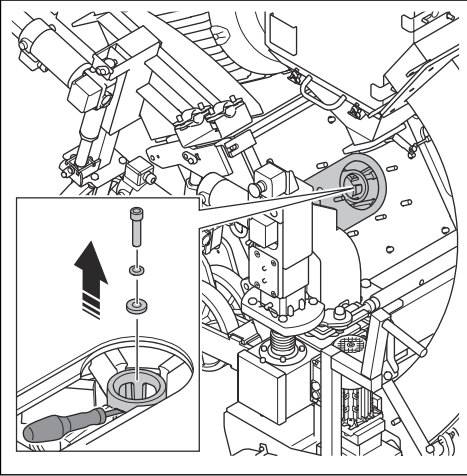

4. قم بتركيب أقفاص التحكم بتسلسل معاكس.

لفك شفرات عجلة السفن وتركيبها

1. فك أنابيب التدفق المغذية وأقفاص التحكم. راجع لفك أقفاص التحكم وتركيبها في الصفحة 26.

تنبيه: لمنع حدوث عدم توازن في عجلة السفع، استبدل جميع شفرات عجلة السفع الست في آن واحد.



8. قم بتركيب المكونات الأخرى بالتسلسل العكسي.

تنبيه: استخدم دائماً مسامراً جديداً عند تثبيت الدفّاعات.



لفحص شد جنزير نظام الحركة

تحذير: لا تقم بتشغيل المنتج من دون تركيب غطاء الجنزير.



1. أوقف تشغيل المنتج. راجع لإيقاف المنتج في الصفحة 24.

2. فك غطاء الجنزير.

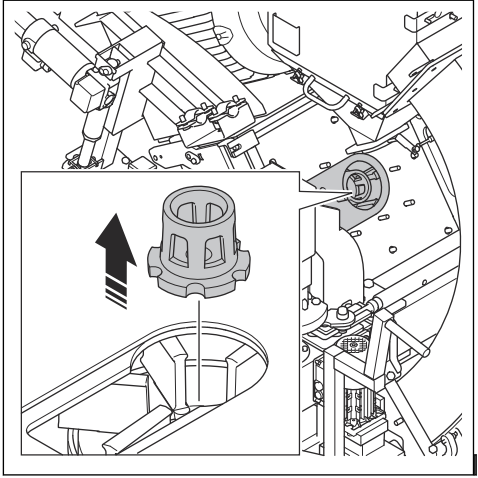

5. فك شفرات عجلات السفع الست. قم بإجراء هذه الخطوات لكل شفرة:

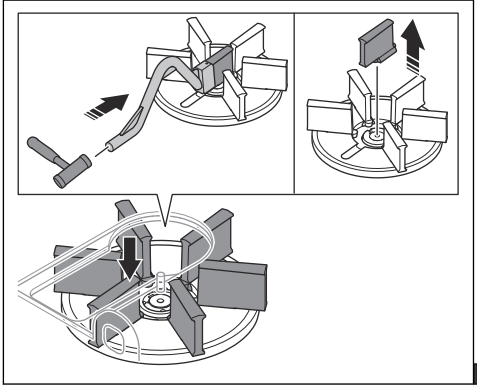

(a) ثبت الأداة المرفقة في خط مستقيم مواز لشفرة عجلة السفع.

تنبيه: تأكد من أنك تمسك الأداة بشكل صحيح وأنك تضغط على الحافة السفلية لشفرة عجلة السفع. إذا كانت الأداة موضوعة بزاوية، فمن الممكن أن تنكسر شفرات عجلة السفع عند الطرق على الأداة.



(b) قم بالطرق على الأداة لدفع شفرة عجلة السفع في اتجاه مركز عجلة السفع.

(c) فك شفرات عجلة السفع وتخلص منها.

6. نظّف عجلة السفع بشكل كامل. تأكد من نظافة سن لولبة فتحة المسمار المركزي.

7. قم بتركيب 6 شفرات جديدة لعجلة السفع.

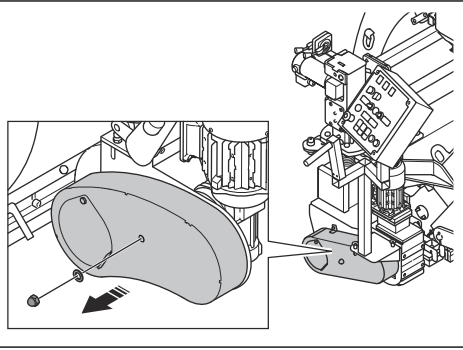

3. ادفع الجنزير لفحص الشد. إذا كان بإمكانك دفع الجنزير مسافة 5 مم/0,2 بوصة، فسيكون الشد صحيحاً.

4. قم بتركيب الصواميل.

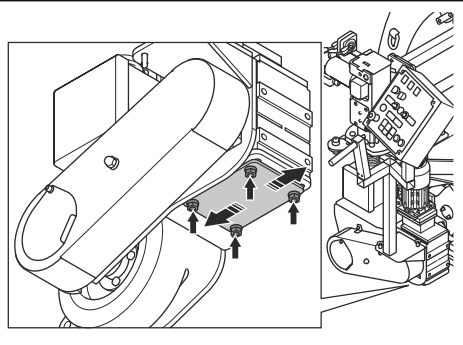

5. حرك عجلة الجنزير لضبط الشد.

6. أحكم ربط الصواميل.

7. قم بتركيب غطاء الجنزير.

التحقق من شد السير الذي على شكل الحرف V

6. ركب أغطية السير الذي يتخذ شكل الحرف V.

لاستبدال السيور التي تتخذ شكل الحرف V

تحذير: لا تقم بفك أغطية السير الذي يتخذ شكل الحرف V إلا عندما يكون مفتاح التشغيل/إيقاف التشغيل في وضع "إيقاف التشغيل" وتكون المحركات متوقفة تماما.



تحذير: لا تقم بتشغيل المنتج من دون تركيب أغطية السير الذي يتخذ شكل الحرف V.



1. أوقف تشغيل المنتج. راجع لإيقاف المنتج في الصفحة 24.
2. فك أغطية السير الذي يتخذ شكل الحرف V.

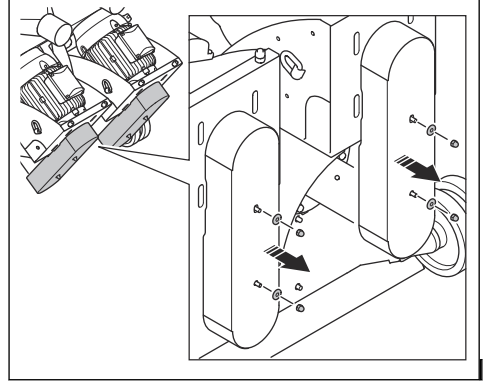

تحذير: لا تقم بتشغيل المنتج من دون تركيب أغطية السير الذي يتخذ شكل الحرف V.



1. فك أغطية السير الذي يتخذ شكل الحرف V. راجع التحقق من شد السير الذي على شكل الحرف V في الصفحة 29.
2. قم بفك المسامير (أ)

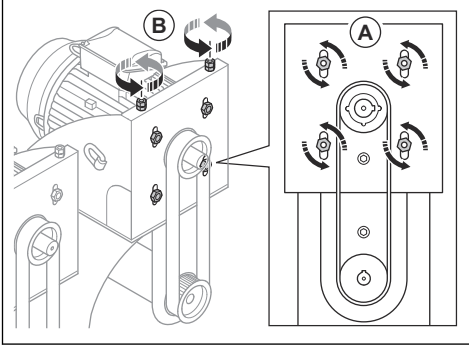

3. افحص السيور التي على شكل الحرف V بحثًا عن أشكال التلف والبلل. استبدل السيور التي على شكل الحرف V إذا لزم الأمر.
4. ادفع السيور التي تتخذ شكل الحرف V بالإبهام لفحص الشد. إذا كان بإمكانك دفع السيور التي تتخذ شكل الحرف V مسافة 10 - 15 مم / 0,4 - 0,6 بوصة، (أ) فسيكون الشد صحيحًا.

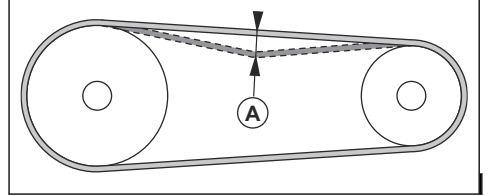

3. أدر المسامير (ب) لتقليل المسافة بين المحركات والمحمل. يتم تخفيف شد السيور التي تتخذ شكل الحرف V.
4. فك السيور القديمة التي تتخذ شكل الحرف V وركب أخرى جديدة.
5. قم بزيادة المسافة بين المحركات والمحمل لتطبيق الشد على السيور التي تتخذ شكل الحرف V.
6. تأكد من أن الشد صحيح. راجع التحقق من شد السير الذي على شكل الحرف V في الصفحة 29.
7. ثبت أغطية السير الذي يتخذ شكل الحرف V.

5. إذا كان شد السير الذي يتخذ شكل الحرف V غير كافٍ، فقم بزيادة المسافة بين المحرك والمحمل.

استكشاف الأخطاء وإصلاحها

المشكلة	السبب	الحل
وجود اهتزاز مفرط و/أو ضوضاء غير معتادة.	شفرات عجلة السفع متأكلة أو تالفة.	استبدل قطع الغيار البالية أو التالفة.
	لم يتم تركيب الدقاعة وقصص التحكم بشكل صحيح.	افحص قفص التحكم والدقاعة.
	ثمة براغي وصواميل مفكوكة.	أحكم ربط كل البراغي والصواميل المفكوكة.
	شد السير الذي يتخذ شكل حرف V غير صحيح.	تحقق من شد السير الذي على شكل الحرف V. راجع الصفحة 29. <i>التحقق من شد السير الذي على شكل الحرف V في الصفحة 29.</i>
	المحرك تالف.	استبدل المحرك. تحدّث إلى وكيل خدمة Husqvarna معتمد.
	عجلات السفع تالفة.	استبدل العجلات.
تدهور الأداء أو التوقف عن العمل تماماً.	إمداد عجلات السفع بالمواد الكاشطة ليس كافياً.	نظّف درج أداة الفصل وقم بملء أداة الفصل بالمادة الكاشطة.
	نوع المادة الكاشطة غير مناسب للسطح.	قم بفحص أنابيب التدفق المغذية وصمامات المواد الكاشطة.
	المواد الكاشطة بها ملونات.	استبدل المادة الكاشطة بأخرى مناسبة للسطح.
	ثمة تآكل أو تلف في شفرات عجلة السفع أو قفص التحكم أو الدقاعة.	قم بفحص جهاز تجميع الغبار والخرطوم الخاص به.
	اصطدام كمية كبيرة جداً من المواد الكاشطة بالسطح في بداية التشغيل.	استبدل شفرات عجلة السفع و/أو قفص التحكم و/أو الدقاعة.
	سرعة حركة المنتج عالية للغاية.	أغلق الصمامات الخاصة بالمواد الكاشطة وأوقف تشغيل المنتج. ابدأ التشغيل مرة أخرى وافتح الصمامات الخاصة بالمادة الكاشطة ببطء.
خروج المواد الكاشطة من المنتج.	إن موانع التسرّب تالفة.	قم بخفض سرعة الحركة.
	المنتج مرتفع كثيراً عن السطح.	افحص كل موانع التسرّب واستبدلها إذا لزم الأمر.
	المنتج غير مستو على السطح.	اضبط ارتفاع المنتج.
	جودة المواد الكاشطة لا تلبّي الحاجة.	اضبط ارتفاع المنتج.
قطع الغيار تلف بوتيرة أسرع من الطبيعي.	المواد الكاشطة غير مناسبة.	تحدّث إلى الوكيل الخاص بك للحصول على مزيد من المعلومات.
	لم يتم تركيب قفص التحكم بشكل صحيح.	تحدّث إلى الوكيل الخاص بك للحصول على مزيد من المعلومات.
	جهاز تجميع الغبار لا يوفر قوة شفط كافية.	اضبط قفص التحكم لتعيين نمط سفع أفضل.
	سرعة الحركة منخفضة جداً.	افحص خراطيم جهاز تجميع الغبار والجهاز نفسه.
المنتج لا يتحرك.	موانع تسرب حواف الفرشاة علقت بالأرضية.	قم بزيادة سرعة الحركة.
	نظام الحركة تالف أو غير متصل.	اضبط الارتفاع
		قم بتشغيل نظام الحركة. افحص جتير الحركة.

المشكلة	السبب	الحل
لا يتم تشغيل محركات السفن.	ثمة مرحلة مفقودة من مراحل الإمداد بالطاقة.	افحص مصدر الطاقة.
	ثمة تسلسل غير صحيح في مراحل الإمداد بالطاقة.	اضبط تسلسل المرحلة.
	زر الإيقاف الطارئ قيد التشغيل.	أدر زر الإيقاف في حالات الطوارئ باتجاه عقارب الساعة لفصله.
	لا توجد كهرباء في نظام الطاقة.	ابدأ تشغيل نظام الحركة، ثم ابدأ تشغيل محركات السفن.
	مفتاح حماية المحرك قيد التشغيل.	ابدأ تشغيل المنتج مرة أخرى. افحص مصدر الطاقة.
	إن كابل التمديد مفصول أو تالف.	قم بتوصيل كابل التمديد أو إذا لزم الأمر، فاستبدل كابل التمديد.
	ثمة مكون تالف.	تحدث إلى وكيل خدمة Husqvarna معتمد.
يتوقف تشغيل المنتج بعد مرور فترة قصيرة.	يتم تحرير مفتاح حماية المحرك بسبب الحمل الزائد.	تحدث إلى وكيل خدمة Husqvarna معتمد.
	ثمة تلف في أحد محركات السفن.	افحص محركات السفن.
	ثمة مصهر أمان قيد التشغيل أو ثمة عطل في قاطع التيار الكهربائي.	تحدث إلى وكيل خدمة Husqvarna معتمد.
	الكابلات تالفة.	افحص الكابلات واستبدلها إذا لزم الأمر.
لا يعمل نظام الحركة بشكل صحيح.	لم يتم تشغيل نظام الحركة.	قم بتثبيت مسمار التحرير السريع.
	ثمة تلف في مصهر الأمان أو محرك نظام الحركة.	تحدث إلى وكيل خدمة Husqvarna معتمد.
	لوحة التحكم تالفة.	تحدث إلى وكيل خدمة Husqvarna معتمد.
	مقياس فرق الجهد تالف.	تحدث إلى وكيل خدمة Husqvarna معتمد.

النقل والتخزين وطريقة التخلص من المنتج

ضبط المنتج على وضع النقل

النقل

تحذير: لا ترفع المنتج حتى تتوقف عجلات السفن تماماً.



تحذير: توخّ الحذر في أثناء النقل. المنتج ثقيل ويمكن أن يسبب إصابة أو ضرراً إذا سقط أو تحرك في أثناء النقل.



1. فصل نظام الحركة. راجع فصل نظام الحركة في الصفحة 14.

تنبيه: لا تسحب المنتج خلف مركبة.



- تأكد من فصل التوصيل بمصدر الطاقة قبل النقل.
- تأكد من فصل الكابلات الكهربائي وخرطوم جهاز تجميع الغبار قبل النقل.
- قم بإزالة المواد الكاشطة قبل النقل.
- تتيح لك العجلات تحريك المنتج مسافة أقصر. وللنقل إلى مسافة أطول، ارفع المنتج لتحريكه أو ضع المنتج فوق مركبة.
- ضع أغطية حماية على المنتج في أثناء النقل. تعمل أغطية الحماية على حماية المنتج من العوامل الطبيعية مثل المطر والثلج.
- قم بتشغيل نظام الحركة في أثناء التشغيل. راجع لتشغيل نظام الدفع. في الصفحة 12.

2. اخفض عجلات الحركة الشعاعية (A).

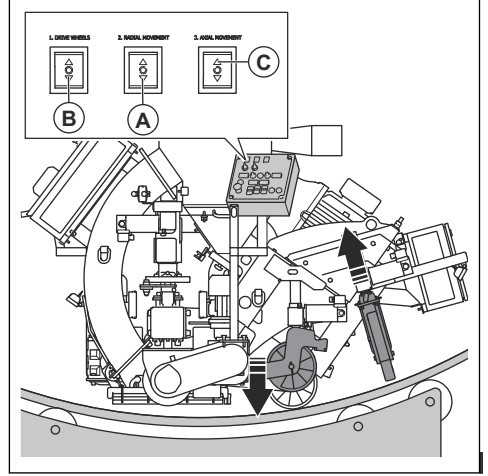

3. اخفض عجلات الدفع (B).

4. ارفع عجلات الحركة المحورية (C).

تحريك المنتج باستخدام نظام الحركة.

تحذير: إن المنتج ثقيل ونمة خطر لحدوث إصابة إذا سقط المنتج. كن حذراً عندما تحرك المنتج.



تحذير: لا ترفع المنتج عن الأرض في أثناء التشغيل.



تحذير: لا تحرك المنتج إلى الخلف في أثناء التشغيل.



تحذير: استخدم أحذية واقية بأغطية فولاذية لأصابع القدم ونعل مانعة للانزلاق.



1. قم بتشغيل نظام الحركة. راجع تشغيل نظام الدفع. في الصفحة 12.

2. اضبط عجلات الحركة الشعاعية. راجع لضبط عجلات الحركة الشعاعية في الصفحة 18.

3. اخفض عجلات الدفع وعجلات الحركة الشعاعية حتى يصبح المنتج على ارتفاع 2-3 سم/0.79-1.2 بوصة فوق سطح الأرض.

4. اضغط على زر "تشغيل" محرك الدفع (A).

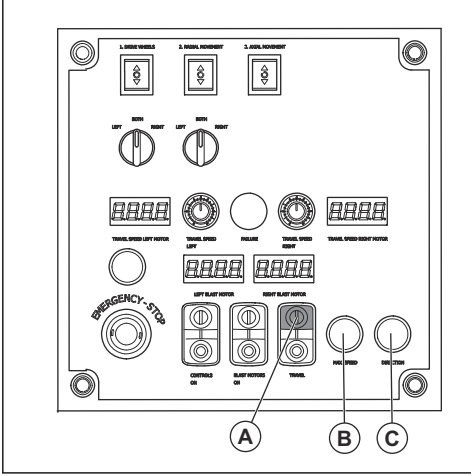

5. اضغط مع الاستمرار على زر زيادة السرعة (B) لتحرك بأقصى سرعة.

6. اضغط على الزر (C) لتحريك المنتج إلى الأمام. اضغط على الزر مرة أخرى لتحريك المنتج إلى الخلف.

تحريك المنتج لأعلى وأسفل منحدر

تحذير: توخّ الحذر جيداً عند تحميل المنتج وإزالته عبر منصّات التحميل. المنتج ثقيل ويوجد خطر لحدوث إصابة إذا سقط المنتج أو تحرك بسرعة كبيرة.



تحذير: بالنسبة إلى المنحدرات شديدة الانحدار، احرص دوماً على استخدام رافعة. ولا تمش أو تقف تحت أو بالقرب من المنتج.



- لتحريك المنتج لأسفل منصة تحميل، قم بتشغيل المنتج للأمام ببطء.
- لتحريك المنتج لأعلى منحدر، قم بتشغيل المنتج للخلف ببطء.
- لا تقم بتدوير المنتج إلى اليسار أو اليمين بزوايا أكبر من 45 درجة على منصة التحميل.

رفع المنتج

تحذير: تأكد من أن معدات الرفع لها المواصفات الصحيحة لرفع المنتج بأمان. وتوضيح لوحة الطراز على المنتج وزن المنتج.



تحذير: لا تمش أو تقف تحت أو بالقرب من منتج مرفوع. أبعد المارة عن منطقة العمل.



تحذير: لا ترفع أي منتج تالف. تأكد من تركيب كثيفة الرفع بشكل صحيح ومن عدم تلفها.



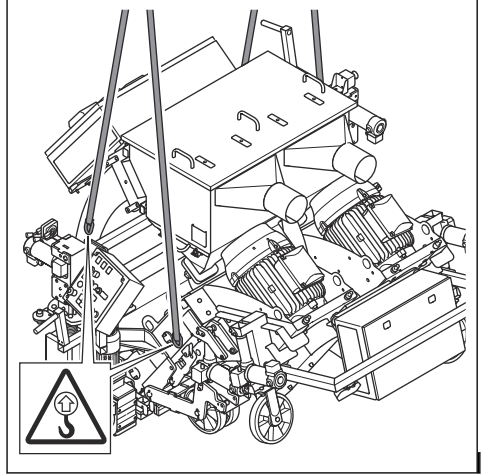

2. احرص على رفع المنتج بشكل آمن. أمسك المقبض حتى يتم رفع المنتج عن الأرض.

إجراءات تثبيت المنتج في مركبة النقل

استخدم حلقات رفع لتثبيت المنتج في مركبة النقل.

1. قم بربط أحزمة ربط ذات عروات شد في حلقات الرفع.
2. قم بتثبيت أحزمة الربط ذات عروات الشد في مركبة النقل وأحكام ربطها.

التخزين

تنبيه: لا تخزن المنتج في أماكن خارجية. أبق دائما المنتج في الداخل.



- احتفظ بالمنتج في منطقة جافة وخالية من الصقيع.
- نظّف المنتج وقم بإجراء الصيانة الكاملة له قبل تخزينه.
- احتفظ بالمنتج في منطقة مغلقة لمنع وصول الأطفال أو الأشخاص غير المعتمدين.
- قم بإزالة المادة الكاشطة من أداة الفصل قبل التخزين.

التخلص من المنتج

- التزم بمتطلبات إعادة التدوير المحلية واللوائح المطبقة.
- في حالة عدم استخدام المنتج، أرسله إلى وكيل Husqvarna أو تخلص منه في موقع لإعادة التدوير.

البيانات الفنية

V 60 Hz 480	V 60 Hz 440	V 60 Hz 400	V 50 Hz 400	
50500	50500	50500	50500	الطاقة المقدرة، واط
480	440	400	400	الجهد المقدر، فولت
60	60	60	50	التردد المقدر، هرتز
81.9	85.5	91.7	94.04	التيار المقدر، أمبير
100	125	125	125	قاطع الدائرة الموصى به، أمبير
15/50	15/50	15/50	15/50	طول الكابل، متر/قدم
2×4 مقياس أسلاك أمريكي	35 × 4 مم ²	35 × 4 مم ²	35 × 4 مم ²	نوع كابل الطاقة
1220/48	1220/48	1220/48	1220/48	عرض التشغيل، مم/بوصة
10/18	10/18	10/18	10/18	أقصى قابلية تنظيف، درجة/°
2150/4740	2150/4740	2150/4740	2150/4740	الوزن، كجم/رطل
113-14/45-10-	113-14/45-10-	113-14/45-10-	113-14/45-10-	درجة حرارة التشغيل بالدرجة المنوبة/درجة فهرنهايت
أو 6×2/150×2 6×1/150×1	أو 6×2/150×2 6×1/150×1	أو 6×2/150×2 6×1/150×1	أو 6×2/150×2 6×1/150×1	قطر وصلة خرطوم الغبار، مم/بوصة
DC 900 أو DC 2-48				جهاز تجميع الغبار

ملاحظة: إذا كان المنتج يتطلب مواصفات كهربائية غير موجودة في الجدول، فاستشر وكيل خدمة Husqvarna للحصول على مزيد من المعلومات.

انبعاثات الضوضاء والاهتزاز

انبعاث الضوضاء	
83	مستوى ضغط الصوت في أذن المشغل، LP ديسيبل (أ) ¹
99	مستوى طاقة الصوت، يُقاس بوحدة LWA ديسيبل (أ) ²
مستويات الاهتزاز	
1.9	المقبض الرئيسي، متر/ثانية ² ³

المواد الكاشطة المعتمدة

الحد الأقصى للخلط: 70% خردق فولاذي و30% حبيبات فولاذية.

¹ مستوى ضغط الصوت وفقاً للمعيار EN ISO 11202. يتم قياسه على سطح خرساني. درجة عدم اليقين 2,5 Kpa ديسيبل.

² مستوى ضغط الصوت وفقاً للمعيار EN ISO 3747. يتم قياسه على سطح خرساني. درجة عدم اليقين 2,5 KWA ديسيبل.

³ التسارع الفعال الموزون، المقيس عند المقبض وفقاً للمعيار EN ISO 20643. يتم قياسه على سطح خرساني. عدم اليقين 0,6 K م/ثانية²

حبيبات الصلب عالي الكربون		خردق الصلب عالي الكربون					المواد الكاشطة المعتمدة
SG16	SG25	*S-660	S-550	S-460	S-390	*S-330	
1.4	1.0	2.0	1.7	1.4	1.2	1.0	القطر، مم
52-45							الصلابة، HRC
* عمليات التشغيل الخاصة							

المخاطر وقد تكون القيم المقيسة في أماكن العمل الفردية أعلى. وتتسم قيم التعرض الفعلية وخطر الضرر الذي يتعرض له المستخدم الفردي بالتفرد وتعتمد على طريقة عمل المستخدم، وعلى المواد التي يستخدم فيها المنتج، وكذلك على وقت التعرض والحالة البدنية للمستخدم وحالة المنتج.

بيان إعلان الضوضاء والاهتزاز

تم الحصول على هذه القيم المعلنة من خلال تجربة مختبرية وفقاً للتوجيهات أو المعايير المذكورة وهي مناسبة للمقارنة مع القيم المعلنة للمنتجات الأخرى التي تم اختبارها وفقاً لنفس التوجيه أو المعايير. وهذه القيم المعلنة غير مناسبة للاستخدام في تقييمات

كابلات التمديد

المقطع العرضي				طول الكابل
≥ 125 أمبير	≥ 63 أمبير	≥ 32 أمبير	≥ 16 أمبير	
125 أمبير	63 أمبير	32 أمبير	16 أمبير	محسباً على أساس المصهر السابق GG ⁴ :
25 مم ²	10 مم ²	2,5 مم ²	1,5 مم ²	< 20 متراً
25 مم ²	10 مم ²	4 مم ²	2,5 مم ²	20 م < 50 م
35 مم ²	16 مم ²	6 مم ²	4 مم ²	50 م < 75 م
50 مم ²	25 مم ²	10 مم ²	6 مم ²	75 م < 100 م

أبعاد المنتج

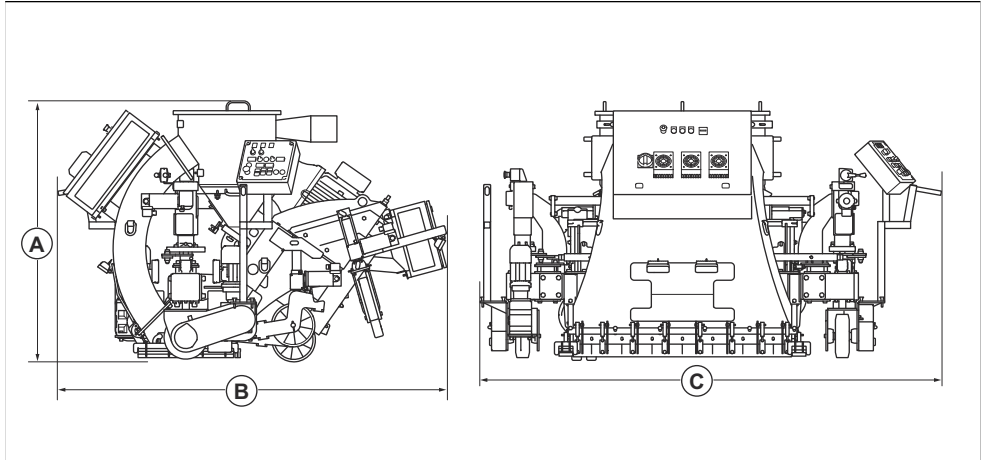

⁴ يجب إعادة حساب المقاطع العرضية عند استخدام مصهر سابق من نوع أو بُعد آخر بخلاف الموضح هنا.

1481/58	الارتفاع، مم / بوصة	A
2227/88	الطول، مم/بوصة.	B
2664/105	العرض، مم/بوصة	C

بيان التوافق

بيان التوافق مع توجيهات المفوضية الأوروبية (EU)

إننا نحن، Husqvarna AB، SE-561 82 Huskvarna، السويد،
هاتف: +46-36-146500، نعلن بموجب مسؤوليتنا المنفردة أن
المنتج:

الوصف	آلة سفع بالخرذل المعدني
الماركة	Husqvarna
النوع/الطراز	2-48DSP
الهوية	الأرقام المسلسلة من 2025 وما بعد ذلك

بممثل تماماً للتوجيهات واللوائح الأوروبية التالية:

التوجيه/اللائحة	الوصف
EC/2006/42	"بخصوص المعدات"

وأن المعايير وأو المواصفات الفنية الآتية القياسية مطبقة:

EN ISO 12100:2010

Partille, 2024-12-13



مارتن هوبر

مدير قسم البحث والتطوير، أسطح الخرسانة والأرضيات

Husqvarna AB، قسم الإنشاءات

مسؤول المستندات الفنية.



目次

はじめに.....	38	トラブルシューティング.....	67
安全性.....	43	搬送、保管、廃棄.....	68
Operation(操作).....	49	主要諸元	71
メンテナンス.....	62	適合宣言.....	74

はじめに

製品の説明

本製品は、電動モーターによって作動する手押し式ショットブラスターです。本製品には、金属研磨材を表面に投射する 2 つのプラストホイールがあります。動作中は、本製品を適合する集塵装置に接続する必要があります。

たは直径が 5.7 m/18.7 フィートよりも大きなモノパイルで使用できます。

本製品は、専門の作業員が業務で使用することを目的としています。

他の作業に本製品を使用しないでください。

用途

本製品は、鋼材表面から、塗料、シーラント、汚れの層を除去するために使用されます。本製品は、水平面、ま

製品概要 (右側)

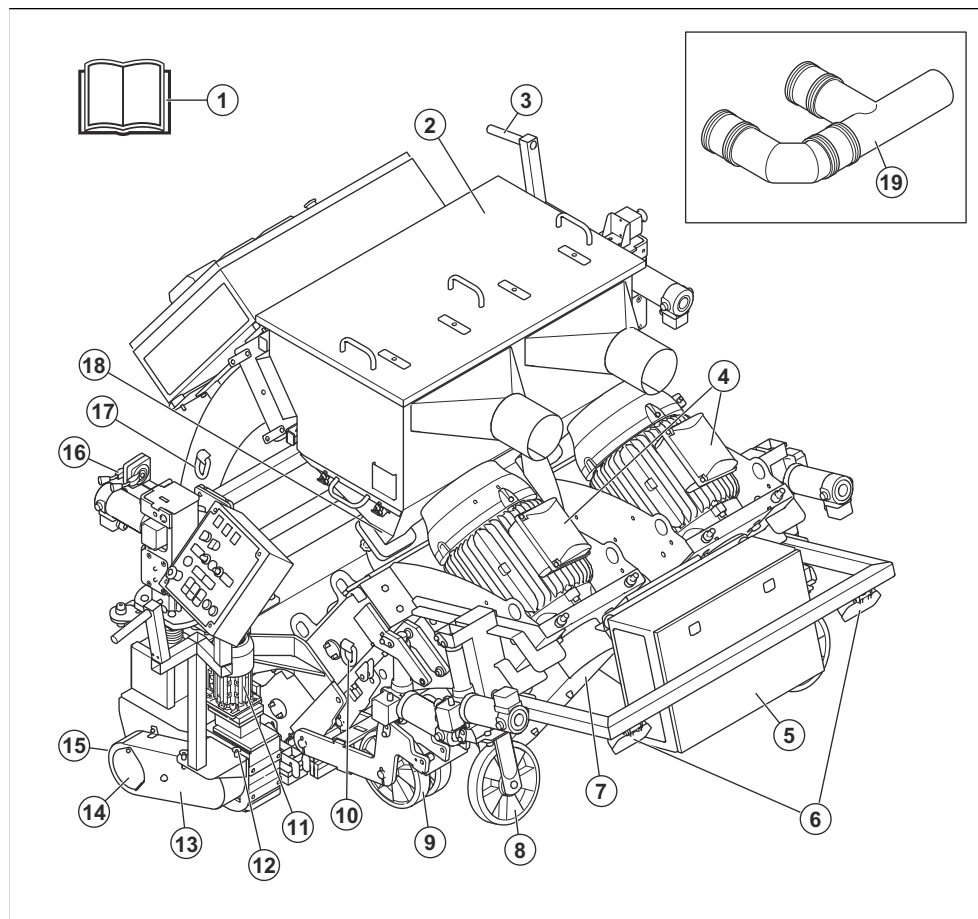

- | | |
|--------------------|-------------------|
| 1. 取扱説明書 | 11. 右駆動装置モーター |
| 2. セバレータカバー | 12. クイックリリースピン |
| 3. ステアリングハンドル | 13. 右チェンガード |
| 4. ブラストモーター | 14. 右駆動装置カバー |
| 5. 高さ調整システム用電気ボックス | 15. 右駆動ホイール |
| 6. ライト | 16. 研磨材用コントロールレバー |
| 7. Vベルトカバー | 17. リフティングポイント |
| 8. 軸方向移動用右ホイール | 18. ホッパー |
| 9. 半径方向移動用右ホイール | 19. F 型パイプ |
| 10. リフティングポイント | |

製品概要 (左側)

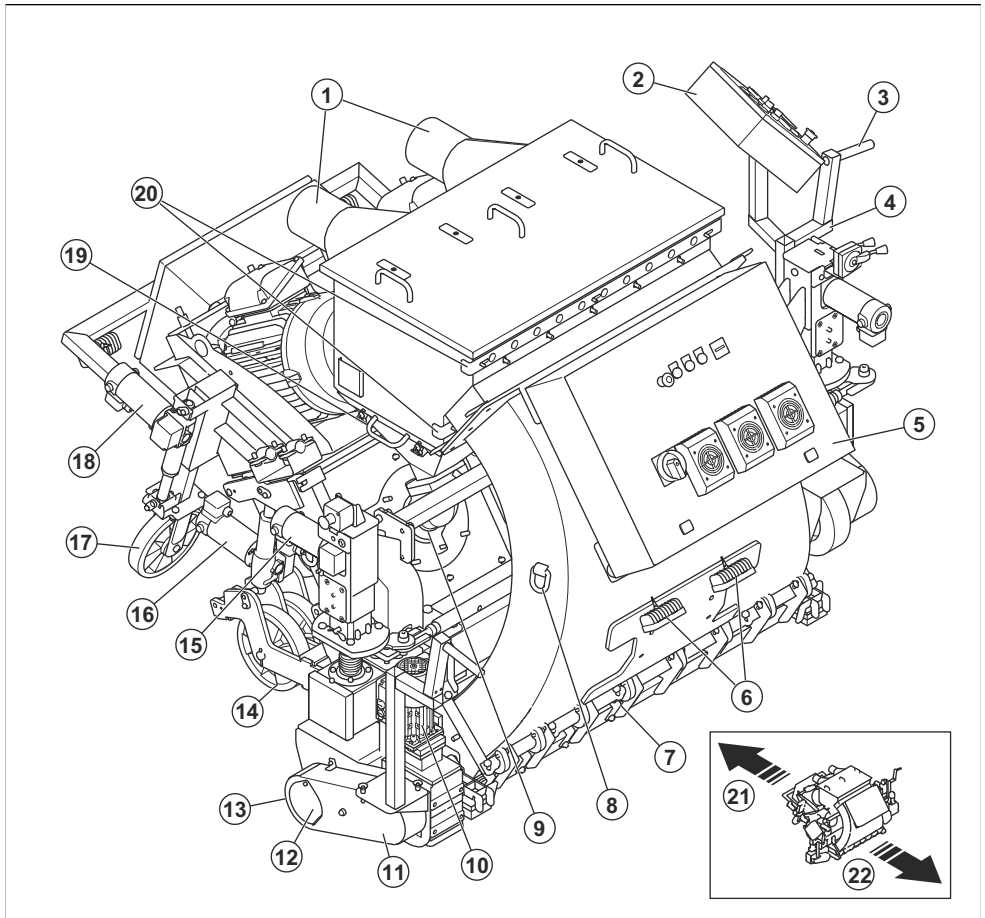

1. 集塵装置接続部
2. コントロールパネル。コントロールパネル 41 ページを参照してください。
3. ステアリングハンドル
4. オペレーター着座コントロール (OPC)
5. 電気ボックス 電気ボックス 42 ページを参照してください。
6. ライト
7. フロントラバーシール
8. リフティングポイント
9. コントロールケージ
10. 左駆動装置モーター
11. 左チェンガード

12. 左駆動装置カバー
13. 左駆動ホイール
14. 半径方向移動用左ホイール
15. 駆動ホイール用水平システムのアクチュエータ
16. 半径方向移動用水平システムのアクチュエータ
17. 軸方向移動用左ホイール
18. 軸方向移動用水平システムのアクチュエータ
19. セパレータトレイ
20. エアフローアジャスタ
21. 製品背面側
22. 製品正面側

コントロールパネル

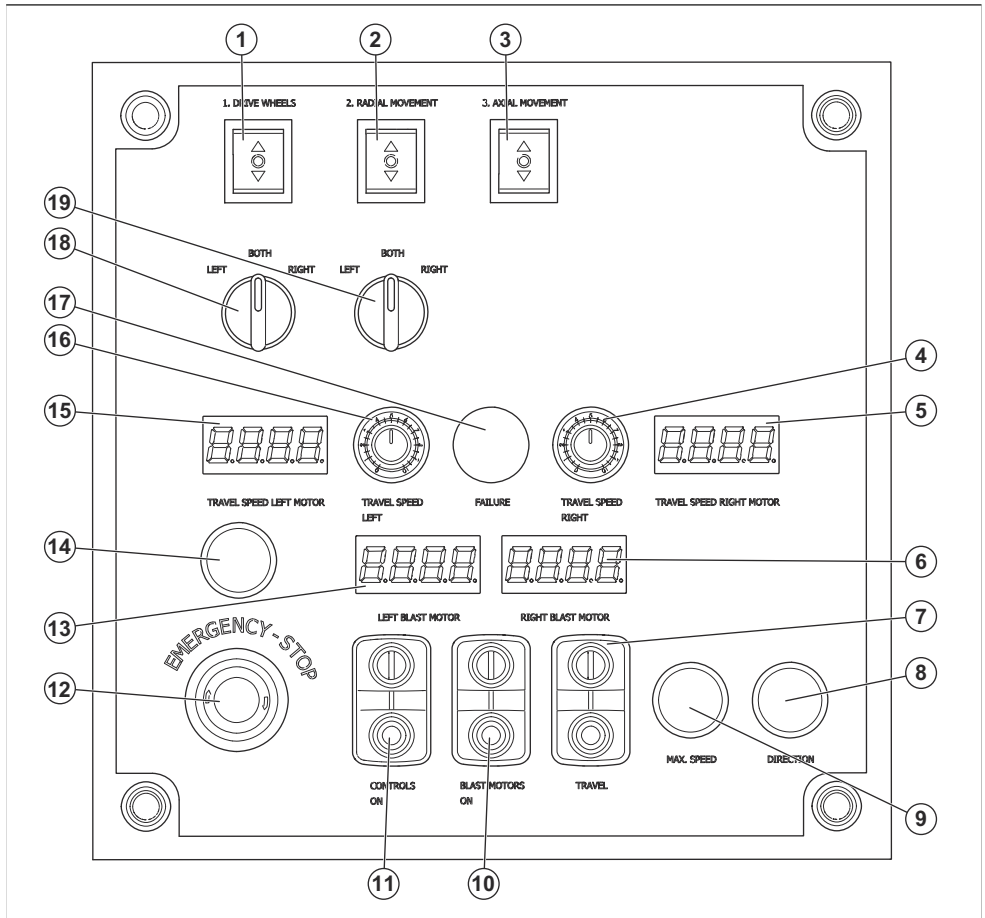

1. 駆動ホイール用高さ調整ボタン
2. 半径方向移動用ホイールの高さ調整ボタン
3. 軸方向移動用ホイールの高さ調整ボタン
4. 右駆動モーター用速度ダイヤル
5. 右駆動モーターの移動速度
6. 右ブラストモーターの電流計
7. 駆動モーター用 ON/OFF ボタン
8. 前後移動の切り替えボタン
9. オーバードライブボタン
10. ブラストモーターの ON/OFF ボタン
11. コントロールパネルの ON/OFF ボタン
12. 緊急停止ボタン
13. 左ブラストモーターの電流計
14. ライト ON/OFF ボタン
15. 左駆動モーターの移動速度
16. 左駆動モーター用速度ダイヤル
17. ブラストモーター / 駆動装置の故障インジケータ
18. 駆動ホイールの高さ調整用選択スイッチ
19. 半径方向移動用ホイールの高さ調整用選択スイッチ

電気ボックス

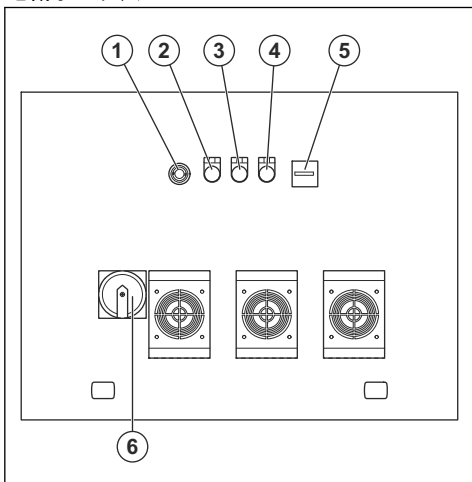

1. 緊急停止ボタン
2. 制御電圧オンのインジケータ
3. プラストモーター / 駆動装置の故障インジケータ
4. 誤った位相の警告ランプ
5. アワメーター
6. 位相ローテータ付 ON/OFF スイッチ

製品に表記されるシンボルマーク



警告：本製品の使用は危険を伴います。操作者や付近にいる人が重傷を負う、または死亡するおそれがあります。十分に注意し、本製品を正しく使用してください。



高電圧。



リフトポイントです。



リフトポイントではありません。



回転部に手を近づけないでください。



高温の表面。



巻き込み事故にご注意ください。身体を近づけないでください。



本取扱説明書をよくお読みになり、内容をしっかりと把握したうえで、本製品を使用してください。



認定の呼吸器保護具を使用してください。



認可されたイヤマフを着用してください。



認可された視覚保護具を使用してください。



認可された保護グローブを着用してください。



認可されたプロテクティブブーツを着用してください。



本製品は該当する EU 指令に適合しています。

注記： 本製品に付いている他のシンボル / ステッカーはそれぞれの市場地域に向けた特別な認定条件を示します。

銘板

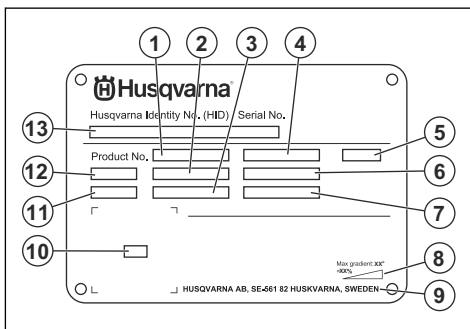

1. 製品番号

2. 製品重量
3. 定格電力
4. 定格電圧
5. エンクロージャ
6. 定格電流
7. 周波数
8. 最大傾斜角度
9. メーカー
10. スキャン用のコード
11. 製造年
12. 機種
13. 製造番号

製品の損傷

以下の場合、当社は製品の損傷について責任を負いません。

- 本製品が誤って修理された場合。
- メーカーによるものではない部品、またはメーカーの認可していない部品を使用して本製品を修理した場合。
- メーカーによるものではないアクセサリ、またはメーカーの認可していないアクセサリを本製品に使用した場合。
- 認定サービスセンターまたは認定販売店で本製品が修理されていない場合。

安全性

安全性の定義

警告、注意、注記は、取扱説明書の特に重要な部分を示しています。



警告： 取扱説明書の指示に従わない場合、使用者が負傷したり、死亡したりするか、あるいは付近の人に損傷を与える危険があることを意味します。



注意： 取扱説明書の指示に従わない場合、製品や他の物品、または隣接するエリアに損傷を与える危険があることを意味します。

注記： 特定の状況で必要とされる詳細情報を提供するために使用されます。

一般的な安全注意事項



警告： 本製品を使用する前に、以下の警告指示をお読みください。

- 本製品は、慎重かつ適切に使用しないと、危険な道具となります。本製品により、作業者や付近にいる人が重傷を負う、または死亡するおそれがあります。本機を使用する前に、本取扱説明書をよく読んで、その内容を理解してください。
- 本製品は、正常な体力や感覚、精神力のない方や、経験や知識のない方（お子様を含む）による使用を想定していません。
- すべての警告および説明を保管してください。
- 適用されるすべての法令を遵守してください。
- 作業者および作業者の雇用主は、本製品の運転中に発生するリスクを認識し、防止する必要があります。
- 取扱説明書を読んで内容を理解した人へのみ本製品を運転させてください。
- あらかじめトレーニングを受けていない場合は、本製品を運転しないでください。全作業者がトレーニングを受けていることを確認してください。

- 子供に本製品を運転させないでください。
- 許可された人のみが本製品を運転してください。
- 作業者は、他の人またはその所有物に発生した事故に責任を負います。
- 疲労時、疾病時、アルコールや医薬品の影響が残っているときは、本製品を使用しないでください。
- 常に常識に基づいて注意して使用してください。
- 本製品は清潔に保ってください。標識やラベルがはっきりと読み取れるようにしてください。
- 損傷した製品や正しく動作しない製品を使用しないでください。
- 本製品を改造しないでください。
- 他の人が本製品に改造を加えた可能性がある場合は、本製品を操作しないでください。

操作のための安全注意事項



警告： 本製品を使用する前に、以下の警告指示をお読みください。

- 身体保護具を使用してください。プロテクティブ装具 45 ページを参照してください。
- 血液の循環が悪い人が振動を長期間受け続けると、循環器障害や神経障害を引き起こすおそれがあります。過度の振動を受けたために症状が現れた場合は、医師の診断を受けてください。症状にはしびれ、感覚まひ、うずき、ちくちくする痛み、刺すような痛み、力が入らない、皮膚の色や状態の変化などがあります。これらの症状は通常、指や手の甲、手首に現れます。
- 本製品を操作する前に、保護カバーをすべて取り付ける必要があります。
- 緊急時にモーターをすばやく停止する方法を必ず確認してください。
- 本製品から離れる前に、モーターを停止し、電源コードの接続を外してください。誤って始動する危険がないことを確認してください。
- 衣服、長い髪、宝飾品が可動部に巻き込まれないようにしてください。
- 必ず安全で安定した姿勢で作業してください。

- ボルトやナットが緩んでいないことを確認してください。
- 動作中に本製品を持ち上げたり傾けたりしないでください。研磨材が本製品から高速で飛び出し、負傷の原因となるおそれがあります。本製品を持ち上げたり傾けたりする前に、必ず電源プラグを抜いてください。
- 動作中は、セパレータとセパレータトレイが閉じていることを確認してください。
- 本製品は、事故が起こったときに救助を受けられない状況では操作しないでください。
- 認可されたアクセサリを必ずお使いください。詳細情報は、Husqvarna 販売店までお問い合わせください。
- 本製品で振動が発生する場合、または本製品の騒音レベルが異常に高い場合は、ただちに運転を停止してください。電源プラグを外します。製品に損傷がないか点検します。損傷部を修復するか、認証を受けたサービス代理店に修理を依頼してください。
- 本製品は必ず集塵装置に接続して、粉塵を除去するようにしてください。
- 集塵装置のホースを引っ張らないでください。本製品が落下すると、負傷や器物の損傷にいたるおそれがあります。
- モーターが完全に停止するまで集塵装置をオンにしておきます。
- ハンドルにグリースやオイルが付着していないことを確認します。
- ブラシリストシールが正しい高さに取り付けられていることを確認してください。
- 必ず認可された研磨材を使用してください。認定研磨材 71 ページを参照してください。詳細情報は、Husqvarna 販売店までお問い合わせください。
- モーターの回転方向が正しいことを確認してください。正しい回転方向は、モーターファンカバーに矢印で示されています。
- 回転中のモノバイル内で本製品を停止しないでください。

振動への安全対策



警告： 本製品を使用する前に、以下の警告指示をお読みください。

- 本製品の操作中、本製品から作業者に振動が伝わります。本製品を定期的かつ頻繁に動作させると、作業員負傷のリスクや重症度が高まるおそれがあります。人身傷害は、指、手、手首、腕、肩、神経と血液供給、またはその他の身体の部分で発生する可能性があります。人身傷害は、衰弱や永続的な障害となるおそれがあり、数週間、数か月、数年の間に徐々に悪化する可能性があります。可能性がある人身傷害には、血液循環系、神経系、関節、その他の身体構造の損傷が含まれます。
- 症状は、製品の操作中またはそれ以外のときに発生する可能性があります。症状があるときに本製品を操作し続けると、症状の悪化や恒常化につながるお

それがあります。以下の症状またはその他の症状が発生した場合は、医師の診断を受けてください。

- しびれ、感覚まひ、うずき、ちくちくする痛み、刺すような痛み、やけど、ずきずきする痛み、どこちなさ、脱力感、皮膚の変色や状態の変化などがあります。
- 症状は低温で悪化することがあります。低温の環境下で本製品を操作する際は、暖かい衣服を着用し、手を暖かく、乾燥させてください。
- 取扱説明書の記載に従って本製品をメンテナンスおよび操作し、適切な振動レベルを維持してください。
- 本製品には、ハンドルから作業者への振動を軽減する防振装置が装備されています。作業は本製品にまかせてください。
- ハンドルのみを握んで操作してください。他のすべての身体の部分は本製品から離してください。
- 強い振動が突然発生した場合は、ただちに本製品を停止してください。振動が増加した原因が解消されるまで、操作を続行しないでください。

粉塵の安全性



警告： 本製品を使用する前に、以下の警告指示をお読みください。

- 本製品を動作させると、空気中に粉塵が発生する可能性があります。粉塵は、重大な傷害や恒久的な健康問題の原因となることがあります。シリカ粉塵は、複数の機関により有害物質として規制されています。以下は、このような健康障害の例です。
 - 致命的な肺炎患慢性気管支炎、珪肺症、肺線維症
 - がん
 - 出生異常
 - 皮膚の炎症
- 適切な装置を使用して、空気中の粉塵や煙を減らし、作業装置、表面、衣服、および体の部位の粉塵を低減してください。制御の例としては、集塵システムがあります。できる限り、発生する粉塵を減らしてください。装置が正しく設置および使用されていること、定期的なメンテナンスが実施されていることを確認してください。
- 認可された呼吸器保護具を使用してください。作業エリアの危険物に対して呼吸保護具を使用していることを確認してください。
- 作業エリアに十分な通気があることを確認してください。

ノイズの安全性



警告： 本製品を使用する前に、以下の警告指示をお読みください。

- 高いレベルの騒音に長時間さらされると、騒音が原因で聴覚になる可能性があります。
- 騒音レベルを最小限に抑えるには、取扱説明書の記載に従って本製品をメンテナンスおよび操作してください。

- ・ 本製品を操作するときは、認可されたイヤマフを使用してください。
- ・ イヤマフを着用している間、警告信号や声に気を付けてください。作業エリアの騒音レベルのためにイヤマフが必要な場合を除き、本製品を停止したときはイヤマフを取り外してください。

プロテクティブ装具



警告： 本製品を使用する前に、以下の警告指示をお読みください。

- ・ 本製品を操作する際は、必ず認可されたプロテクティブ装具を着用してください。プロテクティブ装具で怪我を完全に防止できるわけではありませんが、万が一事故が起こった場合、負傷の度合いを軽減することができます。適切なプロテクティブ装具の選択とその使い方については、販売店にご相談ください。
- ・ 定期的にプロテクティブ装具の状態を点検してください。
- ・ 認可されたイヤマフを着用してください。
- ・ 認可された呼吸器保護具を使用してください。
- ・ 側面保護付きの認可された防護メガネを着用してください。
- ・ 保護グローブを着用してください。
- ・ つま先部分にスチールキャップが付いた、ノンスリップソールのブーツを着用してください。
- ・ 認可された作業服、または長袖 / 長ズボンの身体に合った衣服を着用してください。

消火器

- ・ 動作中は常に消火器を近くに置いてください。
- ・ 粉末消火器または二酸化炭素消火器を使用してください。

作業エリアの安全



警告： 本製品を使用する前に、以下の警告指示をお読みください。

- ・ 処理面を分析するのはユーザーの責任です。ユーザーは、処理する表面について得られた情報に基づいてリスク評価を行い、作業を実施するための適切な予防措置を講じる必要があります。
- ・ 霧、雨、強風、寒冷、落雷のおそれがあるなどの悪天候下で本製品を使用しないでください。
- ・ 製品の安全な操作を妨げる可能性がある人、物、状況に注意してください。
- ・ 火災や爆発が発生する可能性のある場所では、本製品を使用しないでください。本製品は火花を発生させ、可燃性物質は埃や煙で発火する可能性があります。
- ・ 子供、周囲の人、動物を作業エリアから遠ざけ、本製品から安全な距離を保ってください。安全距離は 15 m/49 フィートです。

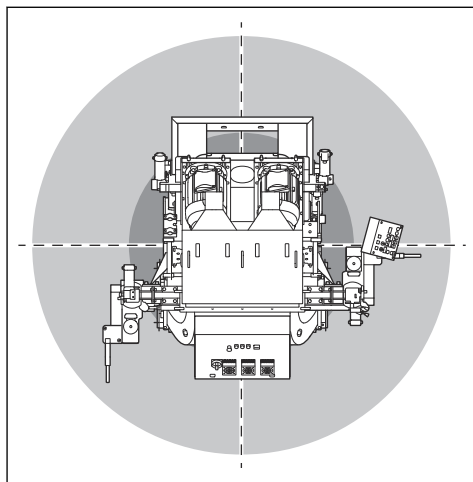

- ・ 人や動物が作業エリアにおらず、本製品から安全な距離を保っていることを確認してください。
- ・ 作業エリアに許可なく人が立ち入らないようにしてください。
- ・ 作業エリアは清潔にして、十分に照明してください。乱雑な、あるいは暗い場所では、事故が起こりやすくなります。
- ・ 本製品を使用する前に、ネジ、ボルト、ワイヤー、石などの物体を作業エリアから取り除いてください。
- ・ 本製品の操作方向にケーブルやホースがないことを確認します。
- ・ 溶接や床の継ぎ目などの不均一な表面により本製品が停止しないようにしてください。
- ・ 作業エリアに十分な空気の流れがあることを確認します。

電気保安



警告： 電気製品を使用する場合は、常に感電の危険性があります。悪天候のときには、本製品を使用しないでください。避雷針や金属に触れないでください。負傷を防止するため、必ず本取扱説明書に記載されているとおりに本製品を使用してください。



警告： 電源には必ず RCD (漏電遮断器) を使用してください。RCD は感電の危険性を低減します。



警告： 高電圧。電源ユニットの中には保護されていない部品があります。電気ボックスの扉を開ける前に、必ず電源プラグを外してください。



注意：本製品や発電機から取る電源には、モーターが問題なく動作するのに十分なパワーと安定性が必要です。電圧が不適切な場合、安全回路が解放されるまで、電力が消費されモーターの温度が上昇します。電源コードの寸法は、国や地域の規制に適合している必要があります。電源ソケットの寸法は、本製品の電気ソケットおよび延長ケーブルのアンペア数と一致している必要があります。

電源のシステム抵抗が高い場合は、本製品の始動時に短時間の電圧降下が発生することがあります。これにより、例えばライトのちらつきなど、他の製品の動作に影響を与える可能性があります。

- 電源プラグは必ずコンセントに適合したものを使用してください。決してプラグを改造しないでください。アダプタープラグをアースの付いた（接地された）パワーツールに使用しないでください。改造されていないプラグ、および適合するコンセントを使用することで感電リスクが低下します。
- パイプ、ラジエーター、レンジ、冷蔵庫など、アースまたは接地された表面に身体が接触しないようにしてください。身体がアースまたは接地されていると、感電リスクが高くなります。
- 出力、ヒューズ、電源の電圧が、本製品の銘板に記載された電圧と同じであることを確認してください。
- 電源プラグを外す前に、必ず本製品を停止してください。
- 本製品を電源に接続する前に、ON/OFF スイッチが OFF の位置にあることを確認してください。
- 本製品を長時間停止させる場合は、必ず電源プラグを外してください。
- 電源コードまたは電源プラグが損傷している場合は、本製品を使用しないでください。認定サービスセンターに修理を依頼してください。電源コードが損傷していると、重傷や死亡事故につながるおそれがあります。
- 電源コードは正しく扱ってください。本製品を移動したり、引いたり、接続を外したりする際に、電源コードを引っ張らないでください。電源プラグを持って電源コードを外してください。電源コードを引っ張らないでください。
- 本製品は乾いた表面でのみ使用してください。
- 本製品を雨に当てないでください。本製品に水が入ると、感電の危険性が高くなります。
- モーターケーブルと電気ボックスを接続したり、外したりする前に、必ず電源コードを抜いてください。
- 誤って熱動開閉器がリセットされることによる危険を回避するために、本製品は、タイマーなどの外部スイッチ装置を介して給電したり、ユーティリティによって定期的に ON/OFF される回路に接続したりしないでください。
- 本製品の電源は、産業専用の個別の変圧器によって供給されていることを確認してください。

製品の接地に関する説明



警告：正しく接続されていないと、感電するおそれがあります。お使いの主電源コンセントが正しく接地されているかどうか不明な場合は、認定電気技術者にお問い合わせください。

電源プラグを工場出荷時の仕様から改造しないでください。電源プラグまたは電源コードが損傷しているか、交換する必要がある場合は、Husqvarna サービス代理店にお問い合わせください。地域の法令に従ってください。

製品の接地に関する説明を十分に理解できない場合は、認定電気技術者にお問い合わせください。

本製品の電源プラグに対応する接地プラグと接地コンセントを備えた、接地端子付き屋外用延長ケーブルのみを使用してください。

本製品は接地電源コードと電源プラグを装備しています。本製品は、必ず接地された電源コンセントに接続してください。これにより、感電の危険性が低減されます。

本製品に電気アダプターを使用しないでください。

延長ケーブル

- 適切な特性を備えた認定済み延長ケーブルのみを使用してください。
- 延長ケーブルの定格値は、本製品の銘板に記載されている値以上でなければなりません。
- 接地端子付き延長ケーブルを使用してください。
- 屋外で本製品を動作させる場合は、屋外での作業に適した延長ケーブルを使用してください。これにより、感電の危険性が低減されます。
- 延長ケーブルの接続部は濡れないように保ち、地面に接触しないようにしてください。
- 熱源、オイル、鋭利な角、可動部品に延長ケーブルを近づけないでください。破損したケーブルを使用すると、感電のリスクが高くなります。
- 延長ケーブルの状態が良好で、損傷していないことを確認してください。
- 延長ケーブルを巻いた状態で使用しないでください。延長ケーブルが過熱するおそれがあります。
- 動作中は、延長ケーブルが経路や本製品の邪魔にならないようにしてください。これにより、延長ケーブルの損傷を防ぐことができます。

本製品の安全装置



警告：本製品を使用する前に、以下の警告指示をお読みください。

- 損傷している、または正しく動作していない安全装置を取り付けた状態で、製品を使用しないでください。

- 安全装置は定期的に点検してください。安全装置が損傷している、または正しく動作していない場合は、Husqvarna サービス代理店にお問い合わせください。
- 安全装置は改造しないでください。

緊急停止ボタン

緊急停止ボタンは、モーターを急停止させる際に使用します。

緊急停止ボタンの点検

本製品には 4 つの緊急停止ボタンがあります。それぞれの緊急停止ボタンを点検します。

1. 本製品の緊急停止ボタン (A) とコントロールパネルの緊急停止ボタン (B) を時計方向に回し、解除されていることを確認します。

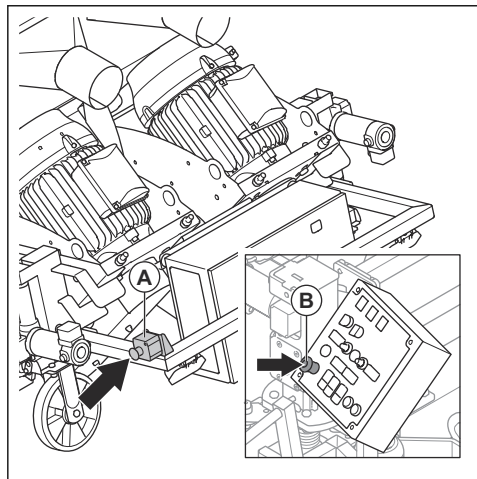

2. 本製品の緊急停止ボタン (C) と電気キャビネットの緊急停止ボタン (D) を時計方向に回し、解除されていることを確認します。

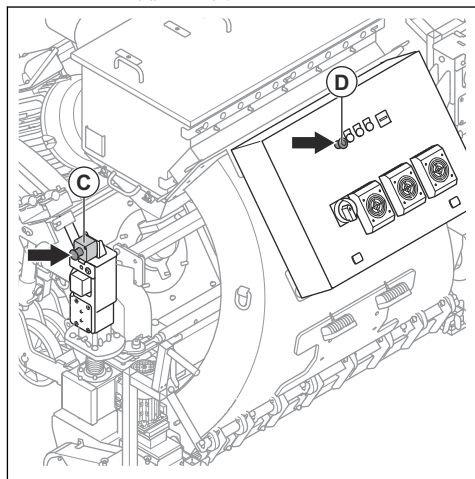

3. ON/OFF スイッチを ON 位置にします。
4. コントロールパネルの ON ボタン (E) を押します。

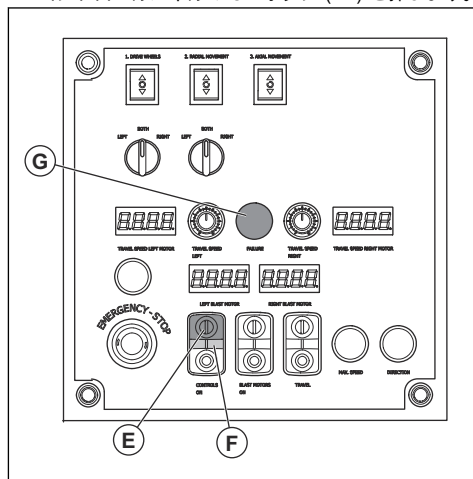

5. インジケータ (F) が点灯し、インジケータ (G) が消灯していることを確認します。
6. 最初の緊急停止ボタンを押します。
7. インジケータ (F) が消灯し、インジケータ (G) が点灯していることを確認します。
8. 緊急停止ボタンを時計方向に回して解除します。
9. その他の 3 つの緊急停止ボタンも同様に点検します。

ブラストモーター電流計

ブラストモーター電流計は、表面へのブラスト負荷を示します。最大アンペア数は、ブラストモーター電流計の横に表示されます。

ブラストモーター電流計の点検

お使いの製品の電流計の位置については、**コントロールパネル 41 ページ**を参照してください。

1. 本製品を始動します。本製品の始動方法 56 ページを参照してください。
2. 両方のブラストモーター電流計の値が 0.0 と表示されるまで待ちます。
3. 本製品を停止します。本製品の停止方法 61 ページを参照してください。

ブラストモーターの ON/OFF ボタン

ブラストモーターの ON/OFF ボタンは、ブラストモーターの始動と停止に使用します。参照：コントロールパネル 41 ページ。

ブラストモーターの ON/OFF ボタンの点検方法

本製品の ON/OFF ボタンの位置については、コントロールパネル 41 ページを参照してください。

1. 緊急停止ボタンを時計方向に回して、緊急停止ボタンが解除されていることを確認します。
2. 本製品を始動します。本製品の始動方法 56 ページを参照してください。
3. ブラストモーターの ON ボタンを押します。
4. ブラストモーターが始動し、インジケータが点灯していることを確認します。
5. ブラストモーターの OFF ボタンを押します。
6. ブラストモーターが停止することを確認します。

コントロールパネルの ON/OFF ボタン

コントロールパネルの ON/OFF ボタンを使用すると、コントロールパネルを有効にしたり、解除したりすることができます。

コントロールパネルの ON/OFF スイッチの点検方法

本製品の ON/OFF ボタンの位置については、コントロールパネル 41 ページを参照してください。

1. すべての緊急停止ボタンを解除します。緊急停止ボタンの点検 47 ページを参照してください。
2. ON/OFF スイッチをオン位置まで回します。
3. ブラストモーター / 駆動装置の故障インジケータが点灯していることを確認します。
4. コントロールパネルの ON ボタンを押します。
5. ブラストモーター / 駆動装置の故障インジケータが消灯し、電流計の LED が点灯していることを確認します。
6. コントロールパネルの OFF ボタンを押します。
7. 電流計の LED が消灯していることを確認します。

8. ON/OFF スイッチを OFF 位置に回します。

ON/OFF スイッチ

ON/OFF スイッチは、本製品の電源の始動および停止に使用します。

ON/OFF スイッチの点検方法

本製品の ON/OFF スイッチの位置については、電気ボックス 42 ページを参照してください。

1. 緊急停止ボタンを時計方向に回して、緊急停止ボタンが解除されていることを確認します。
2. ON/OFF スイッチを ON 位置に回します。
3. 電源が始動していることを確認します。
4. ON/OFF スイッチを OFF 位置に回します。
5. 電源が停止していることを確認します。

オペレーター着座コントロール (OPC)

OPC が作動すると、モーターは停止します。参照：製品概要 (左側) 40 ページ。

オペレーター着座コントロールの点検

1. 本製品を始動します。本製品の始動方法 56 ページを参照してください。
2. オペレーター着座コントロールを引き出します。お使いの製品のオペレーター着座コントロールの位置については、製品概要 (左側) 40 ページを参照してください。モーターが 3 秒以内に停止しない場合は、認定 Husqvarna サービス代理店にお問い合わせください。

メンテナンスのための安全注意事項



警告： 本製品を使用する前に、以下の警告指示をお読みください。

- 取扱説明書に記載されているメンテナンスのみを実施してください。その他のすべての保守作業は、認定サービス代理店に依頼してください。
- メンテナンスが正しく定期的に実施されていない場合は、負傷や本製品の損傷の危険性が高まります。
- メンテナンスを行う前に、本製品を清掃し、危険物を取り除いてください。
- 安定した水平な地面で本製品のメンテナンスを行ってください。本製品が移動しないことを確認してください。
- 本製品を改造しないでください。メーカーが認可していない改造は、重傷や死亡事故の原因となるおそれがあります。
- 損傷、摩耗、破損した部品は交換してください。
- 本製品の清掃には高圧洗浄機を使用しないでください。
- 糸くずの出ないクリーニンングクロスのみを使用してください。

- ・ 常に、純正のアクセサリやスペアパーツを使用してください。メーカーが認可していないアクセサリやスペアパーツは、重傷や死亡事故の原因となるおそれがあります。

- ・ メンテナンス後、本製品の振動レベルを点検してください。振動レベルが正しくない場合は、認定サービス代理店にご連絡ください。
- ・ 本製品の定期的な保守作業は、認定サービス代理店に依頼してください。

Operation (操作)

はじめに



警告： 本製品を操作する前に、安全に関する章をお読みにになり、内容を理解してください。

本製品を操作する前の作業

1. この取扱説明書をよくお読みにになり、内容をしっかりと把握してください。
2. 集塵機の取扱説明書をよくお読みにになり、内容をしっかりと把握してください。
3. 本製品を電源に接続して運転する場合は、必ずその電源の取扱説明書を読んで、内容を把握してください。
4. 身体保護具を使用してください。プロテクティブ装具 45 ページを参照してください。
5. 作業エリアに許可なく人が立ち入らないようにしてください。
6. 日常のメンテナンスを実施します。メンテナンスのスケジュール 62 ページを参照してください。
7. 本製品が正しく組み立てられており、損傷がないことを確認します。
8. すべてのボルト、ネジ、ナットが締め込まれていることを確認します。
9. ブラストホイール、フィードノズル、ライナー、シールに損傷や摩耗がないことを確認します。ブレードの厚さの 75 % が摩耗している場合は、部品を交換してください。
10. セパレータに損傷がないことを確認します。
11. セパレータで、セパレータトレイまで研磨材が充填されていることを確認してください。
12. 作業エリアに本製品を置きます。表面が水平になっていることを確認します。本製品の作業エリアへの搬送や作業エリア内での搬送は安全かつ適切に実施してください。搬送 68 ページを参照してください。
13. 本製品に集塵機を接続します。集塵装置の接続方法 54 ページを参照してください。
14. 本製品を電源に接続する前に、ON/OFF スイッチが OFF 位置にあることを確認してください。
15. 本製品を電源に接続します。本製品と電源の接続方法 55 ページを参照してください。
16. ブラシリストシールが表面より上の正しい高さにあることを確認してください。リヤブラシリストの調整 53 ページを参照してください。
17. 高さ調整ボタンの機能テストを行います。

駆動装置を作動させる方法



警告： 回転部分に手を近づけないでください。クイックリリースピンを取り付けるときは、十分注意してください。

クイックリリースピンを取り付けて、駆動装置を作動させます。クイックリリースピンは、駆動装置の隣にあります。製品概要 (右側) 39 ページを参照してください。

1. メイン ON/OFF スイッチを右に回します (A)。

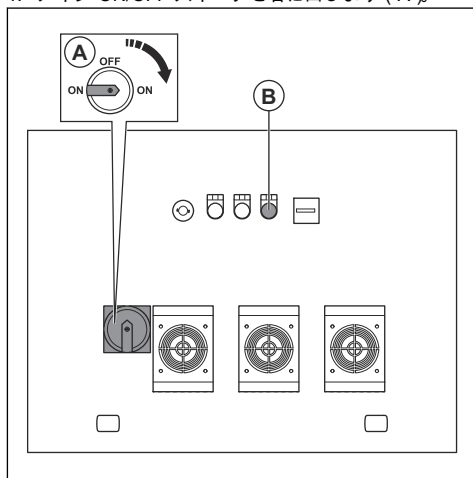

2. 誤った位相のインジケータ (B) を点検します。インジケータがオンになっている場合、位相シーケンスを変更する必要があります。次の手順を行います。

- a) メイン ON/OFF スイッチをオフに設定します (C)。

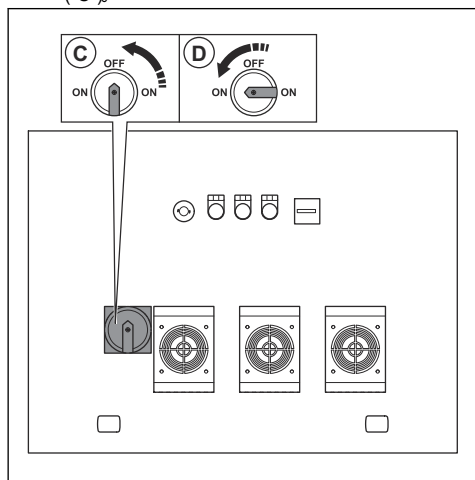

- b) 10 秒間待ちます。

- c) メイン ON/OFF スイッチを左に回します (D)。

- d) 誤った位相のインジケータがオフになっていることを確認します。

3. 研磨材用バルブが閉じていることを確認します。研磨材用バルブの操作方法 51 ページを参照してください。
4. 駆動速度を可能な限り低く、約 0.5 に設定します。適正な速度の選択方法 55 ページを参照してください。
5. ボタン (E) を押して、駆動モーターを始動します。

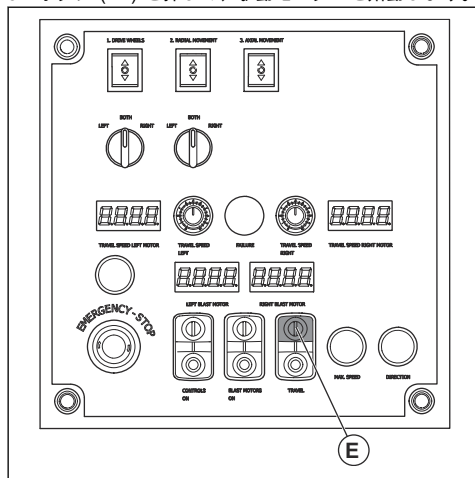

6. 駆動チェンカバーを開きます。

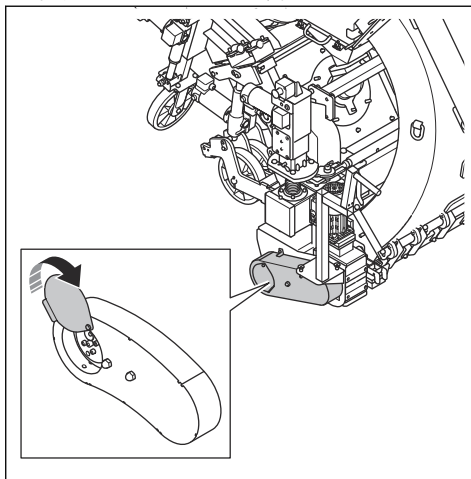

7. クイックリリースピンを取り付けます。クイックリリースピンが所定の位置にロックされるまで、指でクイックリリースピンを押したままにします。

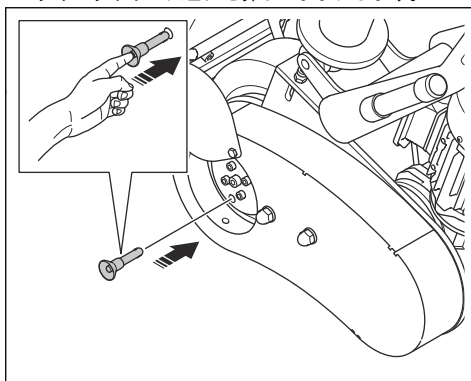

8. 駆動チェンカバーを閉じます。

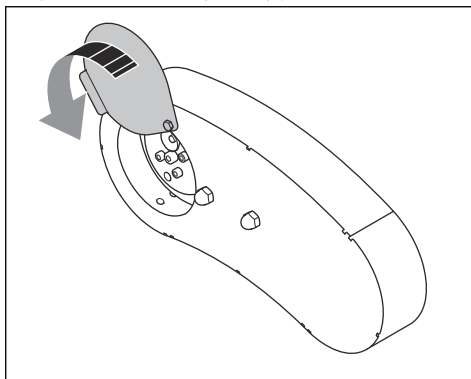

9. その他の駆動ホイールでも同じ手順を行います。

10. 駆動装置の解除方法については、**駆動装置を解除する方法** 51 ページを参照してください。

駆動装置を解除する方法



注意： 駆動装置の連結解除は、必ず本製品が水平面に駐車されているときに実施してください。

モーターが停止した状態で本製品を手動で移動する必要がある場合は、駆動装置の連結を解除する必要があります。

1. 本製品を水平面に駐車して、停止します。本製品の**停止方法** 61 ページを参照してください。
2. 電源を取り外します。
3. 駆動チェンカバーを開きます。

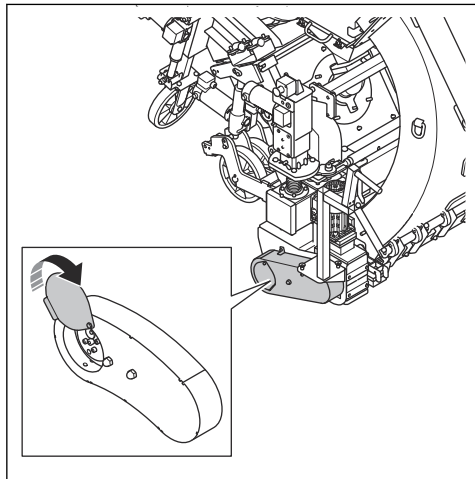

4. クイックリリースピンを引き出します。
5. クイックリリースピンを保管位置に置きます。
6. 駆動チェンカバーを閉じます。

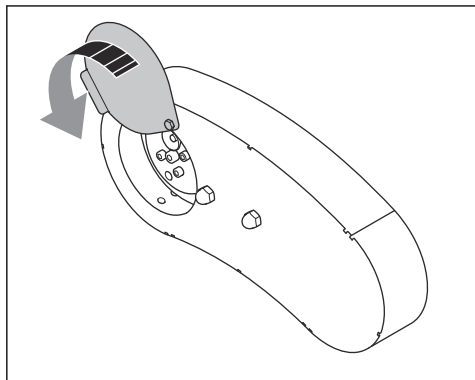

研磨材用バルブ

研磨材用バルブは、ブラストホイールへの研磨材のショットの流れを制御します。研磨材用バルブの調整状態は、ブラストモーターの電流計に表示されます。**コントロールパネル** 41 ページを参照してください。

研磨材用バルブは、研磨材用コントロールレバーで調整します。**研磨材用バルブの操作方法** 51 ページを参照してください。

研磨材用バルブの操作方法



注意： 研磨材用バルブは、必ずブラストモーターがフルスピードで動作しているときに開いてください。

1. 研磨材 (A) と (B) 用の 2 つのコントロールレバーを同時に引き下げて、研磨材用バルブを開きます。

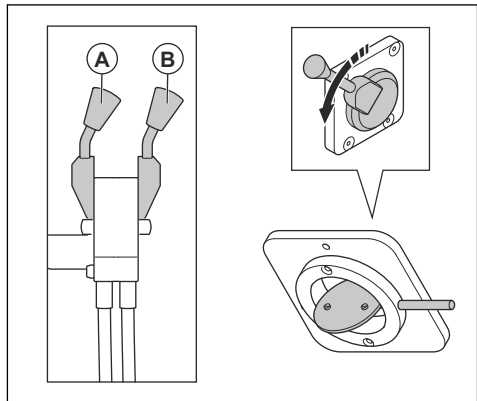

2. 電流計の値を読み取ります。
3. 研磨材用コントロールレバーを調整して、2 つの電流計が同じ値を示すようにします。
4. 研磨材用コントロールレバーを押し上げて、研磨材用バルブを閉じます。

研磨材シール

動作中、研磨材シールにより、研磨材は製品内に留まります。研磨材シールには、フロントラバーシール (A) が 4 個、リヤブラシリスト (B) が 3 個、サイドラバーシール (C) が 2 個あります。各サイドラバーシールは、

トップラバー 4 個とボトムラバー 1 個で構成されています。

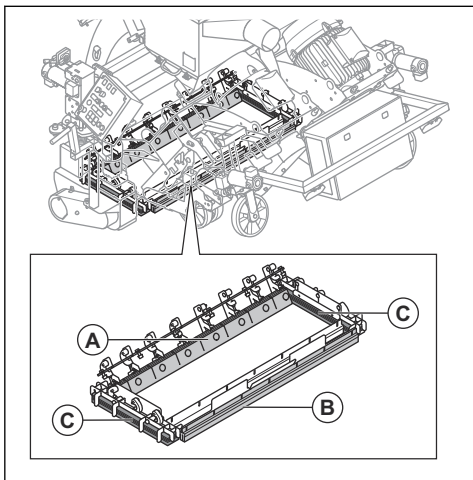

サイドラバーシールおよびリヤブラシリストは、モノパイルの直径に合わせて調整できます。詳細については、ラバーシールの調整 52 ページおよび リヤブラシリストの調整 53 ページを参照してください。

ラバーシールの調整

直径の異なるモノパイルで本製品を操作する場合は、ラバーサイドシールを調整する必要があります。

1. 直径が 8 m/26 フィートよりも大きいモノパイルの場合は、次の手順を行います。
 - a) 本製品をモノパイル内に入れます。距離 (A) を測定します。測定した距離をメモします。

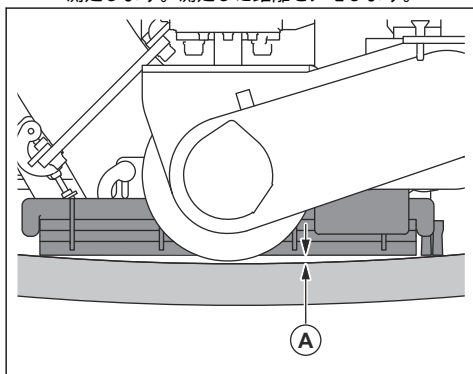

- b) ナット 3 個を緩めます。

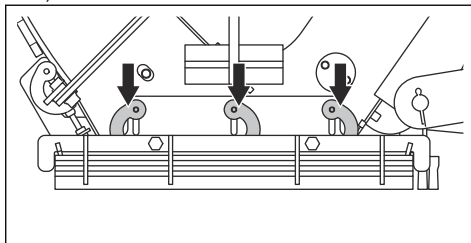

- c) サイドラバーシールの深さを調整します。サイドラバーシールとモノパイルの間の距離が距離 (A) の 25 % になった時点で停止します。

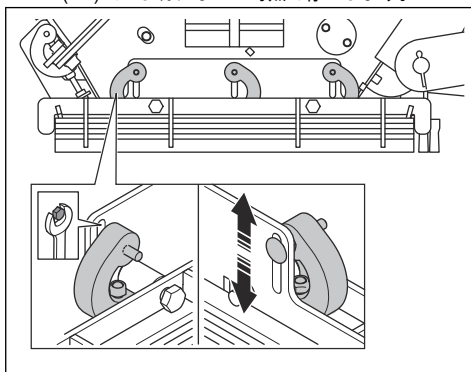

- d) ナットを締めつけます。

2. 直径が 8 m/26 フィート未満のモノパイルの場合は、次の手順を行います。
 - a) 本製品をモノパイル内に入れます。
 - b) ナット 3 個を緩めます。

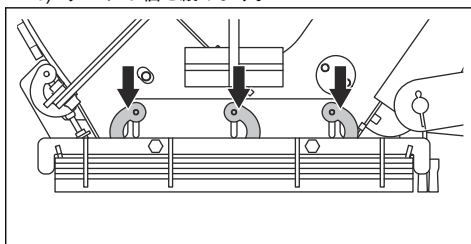

- c) 表面に接触するまで、サイドラバーシールの深さを調整します。

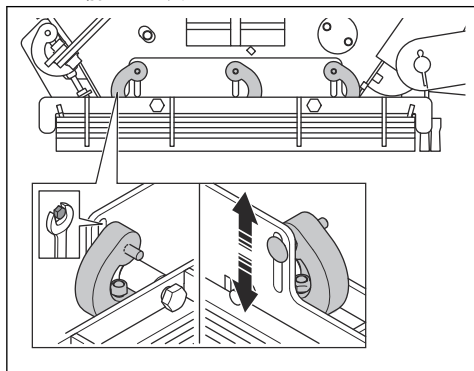

- d) ナットを締めつけます。

リヤブラシリストの調整

直径の異なるモノパイルで製品を操作する場合は、リヤブラシリストを調整する必要があります。

1. 本製品をモノパイル内に入れます。
2. 4つのナットを緩めます。

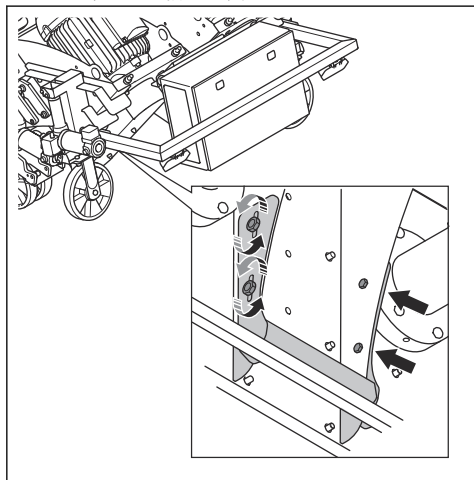

3. リヤブラシリストの高さを調整します。リヤブラシリストが表面のすぐ上になったら停止します。

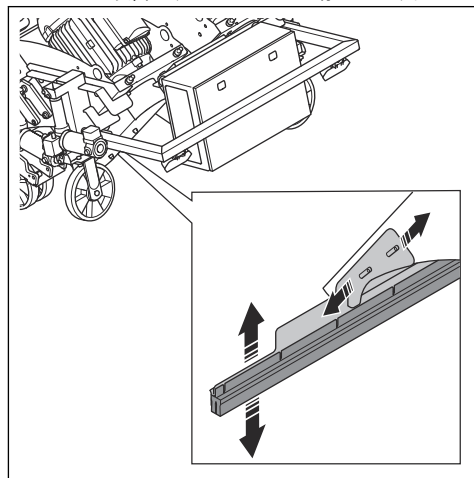

4. 4つのナットを締めめます。

セバレータ

セバレータでは、研磨材を保持し、ブラストホイールに供給します。

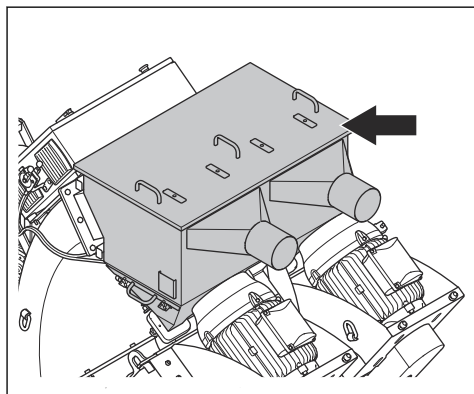

セパレータトレイでは、研磨材から汚れを収集し、ブラストホイールが汚れないように維持します。

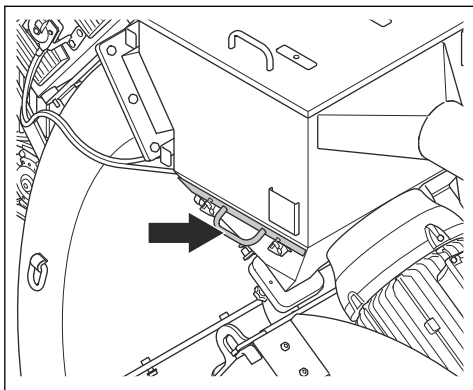

研磨材

お客様の表面作業に適した研磨材の選択については、Husqvarna 販売店にお問い合わせください。参照：認定研磨材 71 ページ。

本製品への研磨材の充填方法



警告： 作業中は必ずプロテクティブ装具を着用してください。プロテクティブ装具 45 ページを参照してください。

1. 研磨材用バルブが閉じていることを確認します。研磨材用バルブの操作方法 51 ページを参照してください。
2. 本製品を停止します。本製品の停止方法 61 ページを参照してください。
3. ハンドルで蓋を持ち上げて、セパレータを開きます。

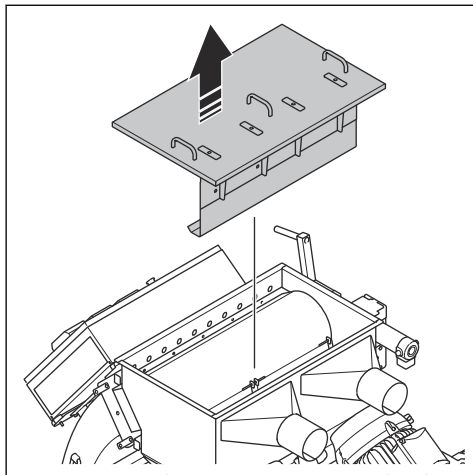

警告： セパレータの蓋は重量があります。セパレータの蓋を持ち上げる場合は、2 人以上で行ってください。

4. セパレータトレイをロック解除して開き、すべての汚れを取り除きます。この操作は、研磨材を充填する場合や必要な場合に行います。

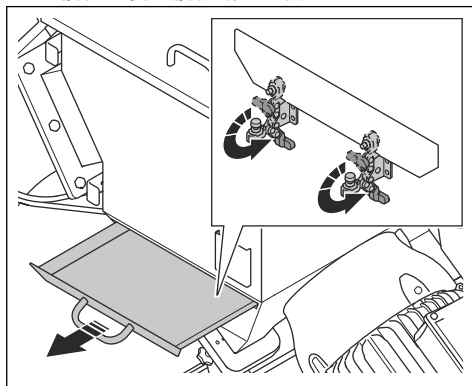

5. セパレータトレイを閉じてロックします。
6. 本製品の近くに踏み台またははしごを置きます。
7. 踏み台またははしごに上り、セパレータトレイまでセパレータに研磨材を充填します。研磨材の充填は必要に応じて行ってください。



警告： 研磨材を肩の高さよりも上に持ち上げないでください。

8. セパレータに蓋を取り付けます。

集塵装置の接続方法

本製品には、集塵装置接続部が 2 つあります。使用できる集塵装置の詳細については、Husqvarna 販売店にお問い合わせください。



警告： 本製品を操作する際は、集塵装置の接続部 2 カ所に集塵ホースまたはパイプを接続する必要があります。



警告： 集塵装置ホースが損傷している場合は、集塵装置を使用しないでください。健康障害の原因となる粉塵を吸い込む可能性が高くなります。認可された呼吸器保護具を使用してください。

1. 集塵装置ホースに損傷がないか点検します。
2. 集塵装置のフィルターが清潔で損傷がないことを確認します。
3. 本製品を DC 2-48 に接続するには、次の手順を行います。

- a) 集塵装置ホース 1 本を集塵装置の接続部に安全に取り付けます。

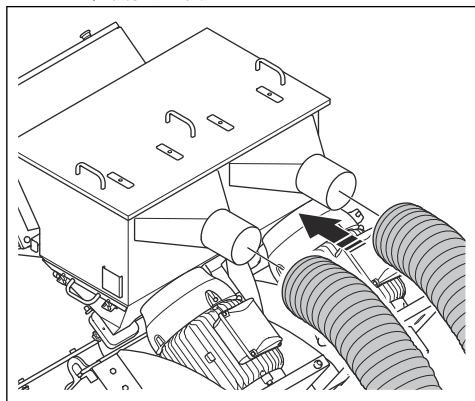

4. 本製品を DC 900 に接続するには、次の手順を行います。

- a) F 型パイプ (A) を集塵装置の接続部に安全に取り付けます。

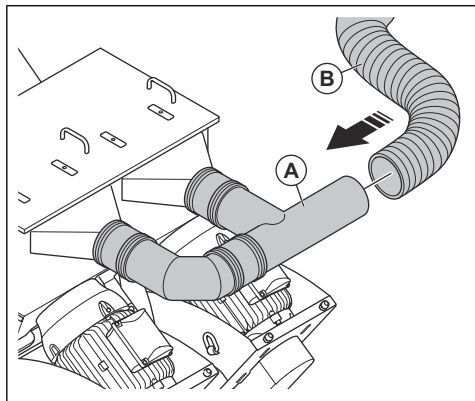

- b) 集塵ホース (B) を F 型パイプに安全に取り付けます。

本製品と電源の接続方法

1. 本製品の電源プラグを接地された主電源コンセントまたはその他の電源に接続します。
2. 電源の電圧が、本製品の銘板と一致することを確認してください。

適正な速度の選択方法

最良の結果を得るには、適正な駆動速度で動作させることが重要です。表面の質が異なる場合は、駆動速度を調整して同じ結果になるようにしてください。結果を確認し、必要に応じて速度を調整します。

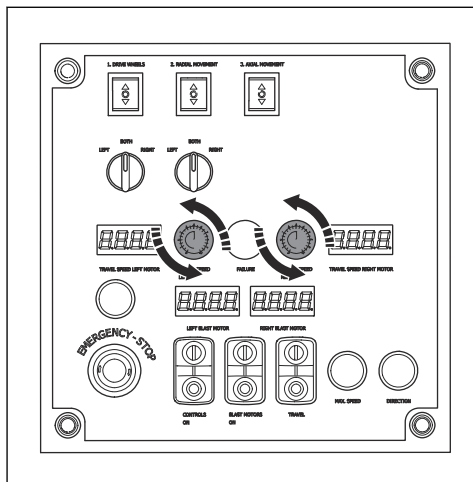

- 速度制御ダイヤルを時計方向に回すと、速度が上がります。
- 速度制御ダイヤルを反時計方向に回すと、速度が下がります。
- ボタン (A) を押したまま、両方の駆動モーターの速度を最大に設定します。ボタンを放すと、速度制御ダイヤルに設定されている速度に戻ります。

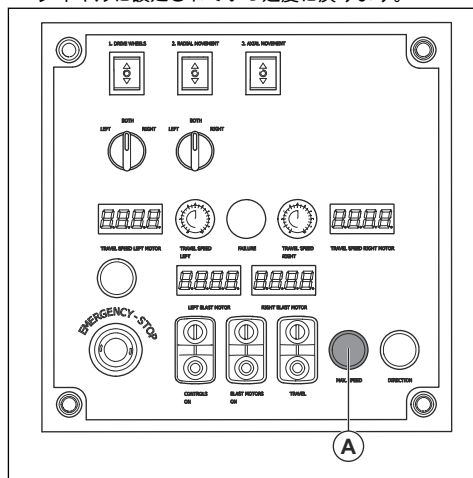

半径方向移動用ホイールの調整

モノパイルの直径に合わせて、半径方向移動用ホイールの高さを調整できます。



警告： 半径方向移動用ホイールを調整する際は、身体や位置や周囲に注意してください。巻き込まれて負傷するおそれがあります。

1. 半径方向移動用ホイール (A) を下げます。

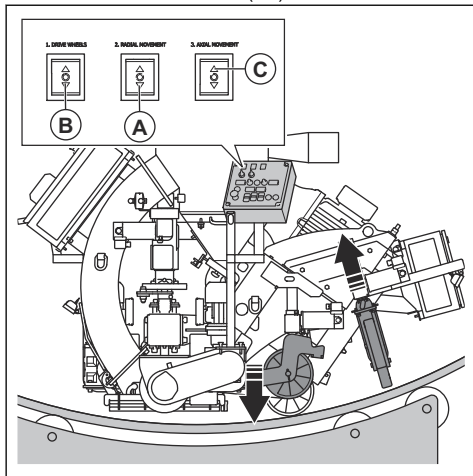

2. 駆動ホイール (B) を下げます。

3. 軸方向移動用ホイールを上げます (C)。

4. 本製品と平行になるまで、駆動ホイールを回転させます。

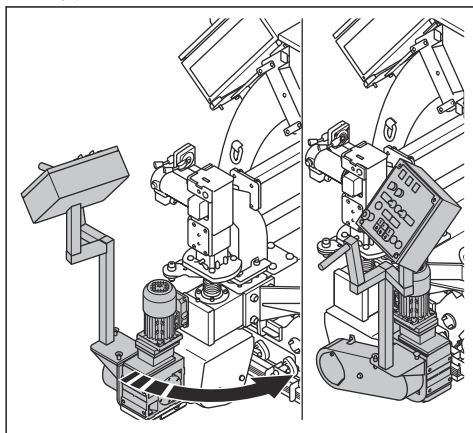

軸方向移動用ホイールの調整

軸方向移動用ホイールの高さを調整して、次の作業ラインに本製品を動かすことができます。



警告： 軸方向移動用ホイールを調整する際は、身体の位置や周囲に注意してください。巻き込まれて負傷するおそれがあります。

1. 軸方向移動用ホイール (A) を下げます。

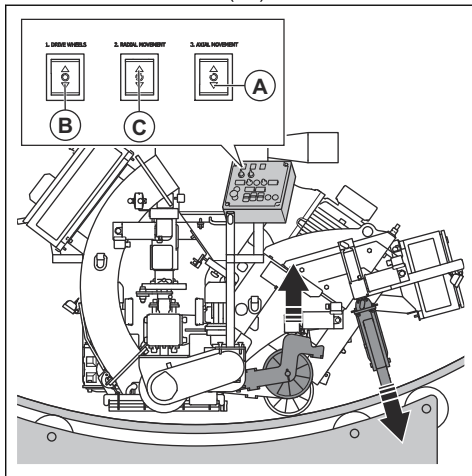

2. 駆動ホイール (B) を下げます。

3. 半径方向移動用ホイール (C) を持ち上げます。

4. 軸方向移動用ホイールと平行になるまで、駆動ホイールを回転させます。

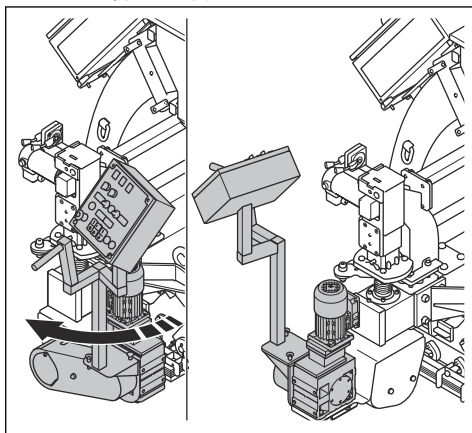

本製品の始動方法

1. 本製品を電源に接続します。本製品と電源の接続方法 55 ページを参照してください。
2. 本製品に集塵装置ホースを取り付けます。集塵装置の接続方法 54 ページを参照してください。
3. 集塵装置を始動します。集塵装置の取扱説明書を参照してください。
4. 緊急停止ボタンを時計方向に回し、緊急停止ボタンが解除されていることを確認します。

5. メイン ON/OFF スイッチを右に回します (A)。

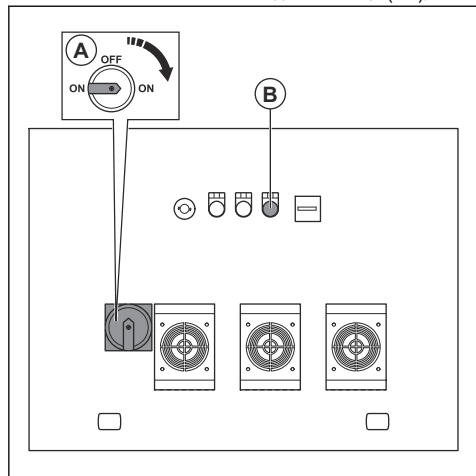

6. 誤った位相のインジケータ (B) を点検します。インジケータがオンになっている場合、位相シーケンスを変更する必要があります。次の手順を行います。

- a) メイン ON/OFF スイッチをオフに設定します
(C)

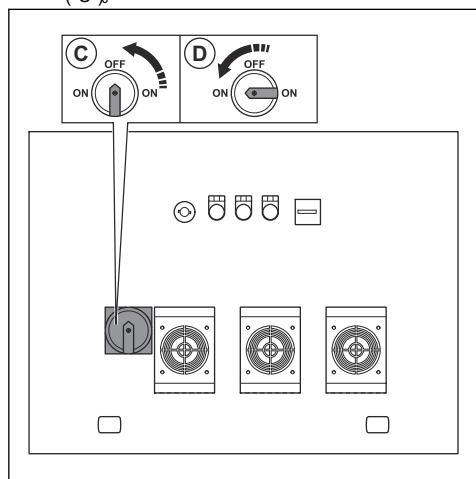

- b) 10 秒間待ちます。
- c) メイン ON/OFF スイッチを左に回します (D)。
- d) 誤った位相のインジケータがオフになっていることを確認します。

- ON ボタン (E) を押して、コントロールパネルに通電します。

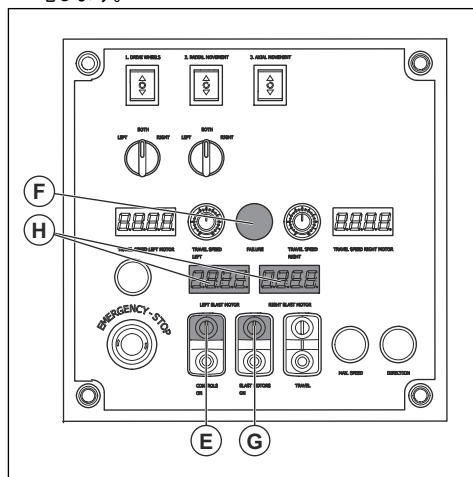

8. インジケータ (F) が消灯していることを確認します。
9. 駆動装置を作動させます。 **駆動装置を作動させる方法** 49 ページを参照してください。
10. ON ボタン (G) を押して、ブラストモーターを始動します。
11. 電流計 (H) の値が 0.0 と表示されるまで待ちます。

本製品の操作



警告： 本製品は前進作業専用です。作動中に本製品を後方に動かさないでください。



警告： 動作中は製品を傾けないでください。研磨材が本製品から高速で飛び出し、負傷の原因となるおそれがあります。

1. 作業エリアが安全であることを確認します。作業エリアの安全 45 ページを参照してください。
2. セパレータに研磨材を充填します。セパレータへの研磨材の充填は必要に応じて行ってください。本製品への研磨材の充填方法 54 ページを参照してください。
3. 本製品を始動します。本製品の始動方法 56 ページを参照してください。

4. ON ボタン (A) を押して、駆動モーターを始動します。

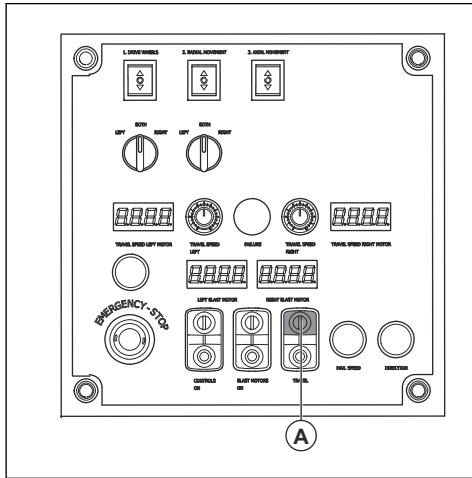

5. 研磨材用コントロールレバーを引いて、研磨材用バルブを開きます。研磨材用バルブの操作方法 51 ページを参照してください。



警告： 研磨剤用バルブが開いているときは、本製品を後方に動かさないでください。

6. 2 m/7 フィート後退したら研磨材用バルブを閉じ、本製品を停止します。
7. プラストパターンを点検します。必要に応じて、プラストパターンを調整します。プラストパターンの調整方法 60 ページを参照してください。
8. 正しい速度を選択します。適正な速度の選択方法 55 ページを参照してください。
9. 正しい操作パターンで本製品を操作する方法 58 ページを参照し、正しい操作パターンで本製品を操作してください。

正しい操作パターンで本製品を操作する方法

最良の結果を得るには、本製品を正しい操作パターンで操作する必要があります。本製品の正しい操作パターンは 2 種類あります。

- スパイラル操作を行う場合は、モノパイルの回転方向 (B) とは反対の前方向 (A) に本製品をスパイラルパターンで動かします。

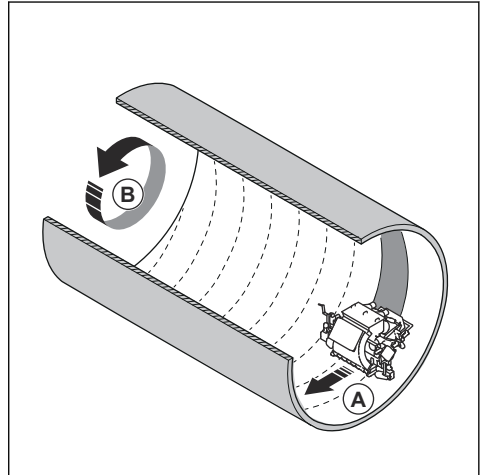

- 直進操作の場合は、次の手順を行います。
 - a) モノパイルの回転方向 (D) と反対の前方向 (C) に、本製品を動かします。

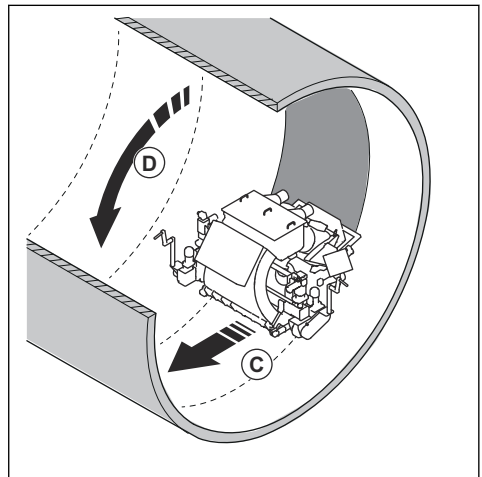

- b) 本製品が完全に1回転したら、速度制御ダイヤルを「0」に設定し、モノパイルの回転(E)を停止させます。

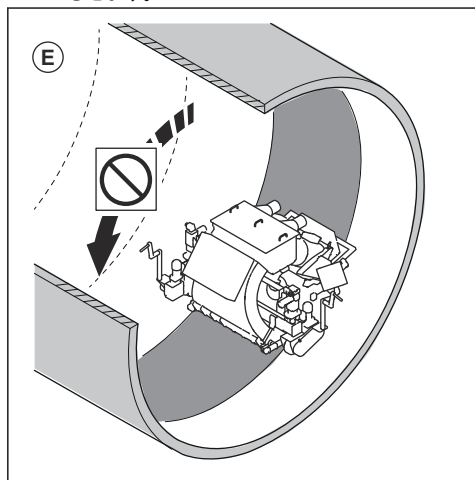

- c) 研磨材用バルブを閉じます。研磨材用バルブの操作方法 51 ページを参照してください。
 d) 軸方向移動用ホイールの調整。軸方向移動用ホイールの調整 56 ページを参照してください。
 e) 駆動ホイール (F) を下げて、研磨剤のシールを表面から持ち上げます。

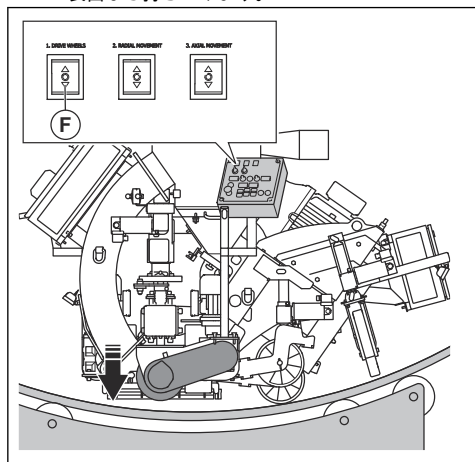

- f) 本製品を側面 (G) に動かし、本製品の側面を処理済みのエリアに合わせます。

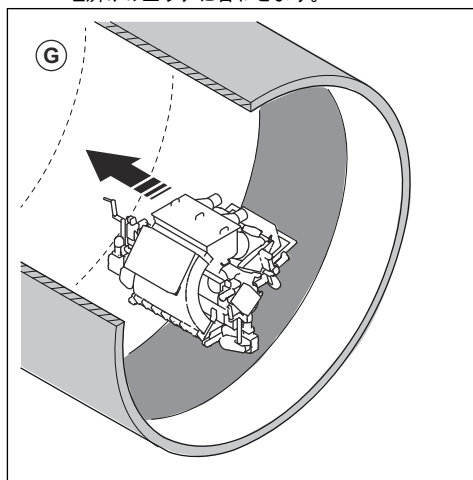

- g) 駆動ホイールを持ち上げて、研磨剤のシールを表面まで下げます。
 h) 半径方向移動用ホイールを調整します。半径方向移動用ホイールの調整 55 ページを参照してください。
 i) 表面全体の処理が完了するまで、この手順を繰り返します。

ブラストパターン

ブラストパターン (A) は、処理を受けた表面です。

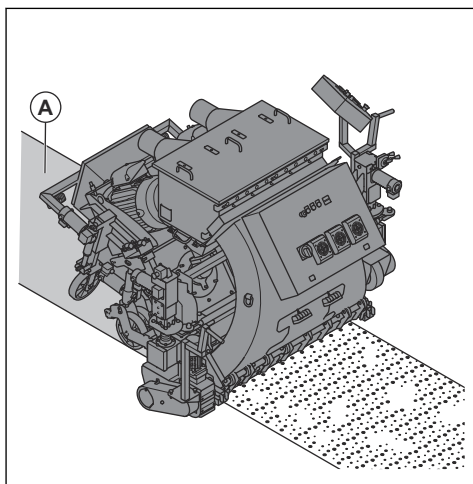

良好な結果を得るには、ホットスポットを表面で均等に適用する必要があります。ホットスポットが正しくない場合は、コントロールレージを回します。ブラストパターンの調整方法 60 ページを参照してください。

ブラストパターンに影響を与える条件は次のとおりです。

- ・ ブラストホイールの回転方向が正しい。
- ・ ブラストホイール、インペラ、コントロールケージの摩耗の増加。
- ・ 研磨材の寸法。寸法を変更するときは、ブラストパターンを調整する必要があります。
- ・ コントロールケージ内の横方向の窓の位置。
- ・ 表面のタイプと硬さの違い。

ブラストパターンの調整方法



警告： 本製品の電源が入っているときは、コントロールケージクランプ、フィードノズル、ブラストホイールを調整したり、緩めたり、触ったりしないでください。ブラストパターンを調整するときは、電源を切断してください。



警告： ブラストパターンを調整するときは、プロテクティブ装具を着用してください。プロテクティブ装具 45 ページを参照してください。

1. 電源プラグを外します。
2. フィードノズルを取り外します。

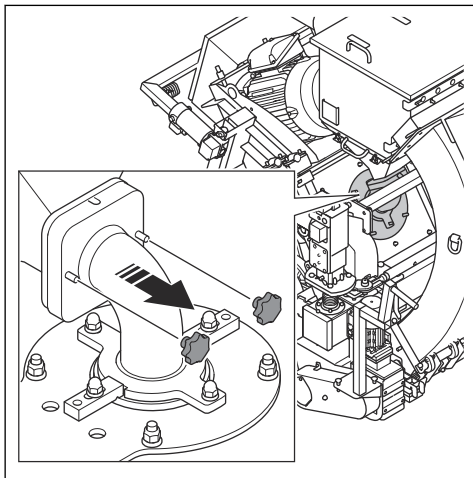

3. ケージクランププレート (A) を取り外し、コントロールケージクランプ (B) を緩めます。

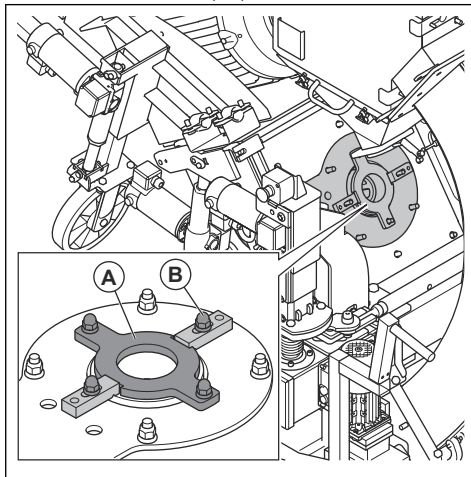

4. コントロールケージ窓の位置を確認します。

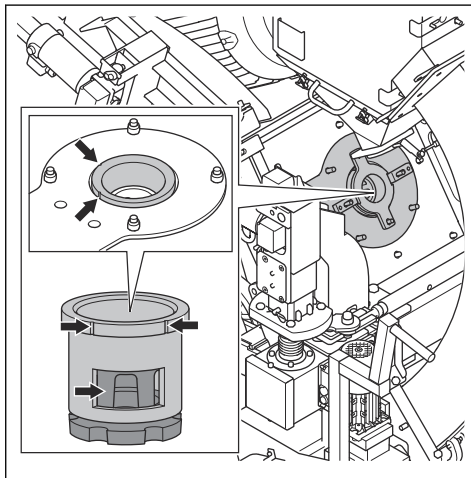

5. 本製品の前面のブラストパターンを確認します。

6. ホットスポットが中央で多すぎる場合は、左コントロールケージを時計方向に回します。ホットスポットが中央で多すぎる場合は、右コントロールケージを反時計方向に回します。

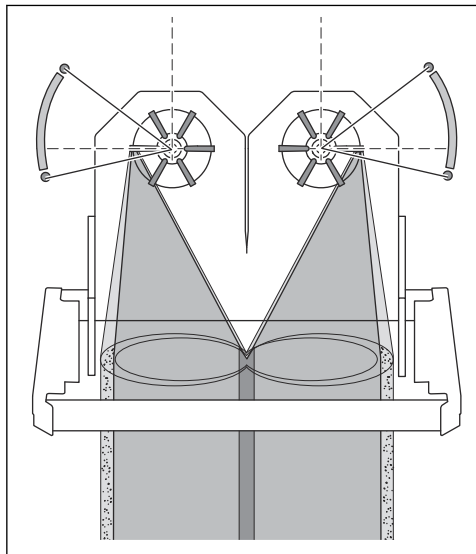

7. ホットスポットが左側で多すぎる場合は、左コントロールケージを反時計方向に回します。ホットスポットが右側で多すぎる場合は、右コントロールケージを時計方向に回します。

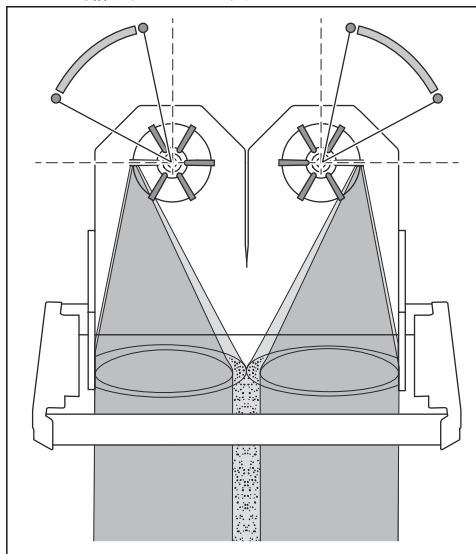

8. 正しく調整するために、ホットスポットが表面で均等に適用されていることを確認してください。

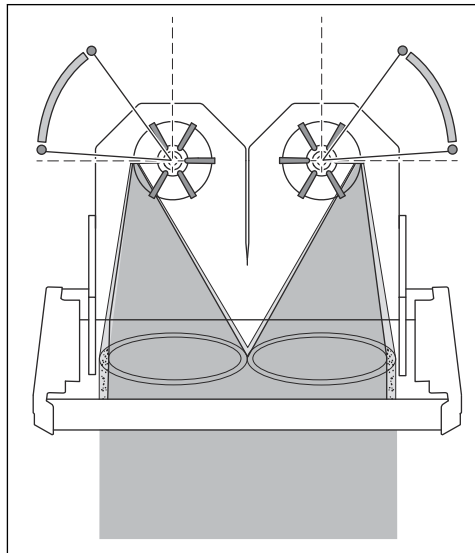

9. コントロールケージクランプを締めつけ、コントロールケージが正しい位置にあるときにケージクランププレートを取り付けます。
10. フィードノズルを取り付けます。

本製品の停止方法



警告： 回転中のモノパイル内で本製品を停止しないでください。巻き込まれて負傷するおそれがあります。

1. 研磨材用コントロールレバーを押して、研磨材用バルブを閉じます。研磨材用バルブの操作方法 51 ページを参照してください。

2. OFF ボタン (A) を押して、駆動モーターを停止します。

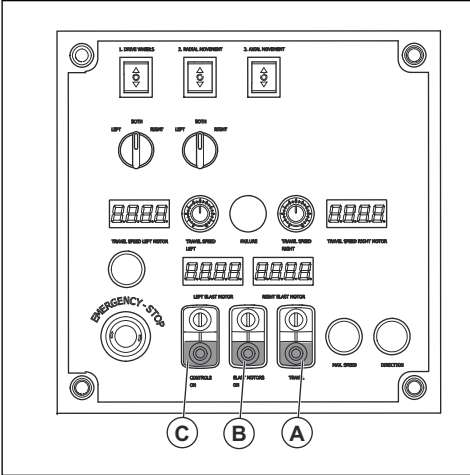

3. OFF ボタン (B) を押して、ブラストモーターを停止します。
4. ボタン (C) を押して、コントロールパネルの電源を切ります。

5. ON/OFF スイッチをオフ位置まで回します (D)。

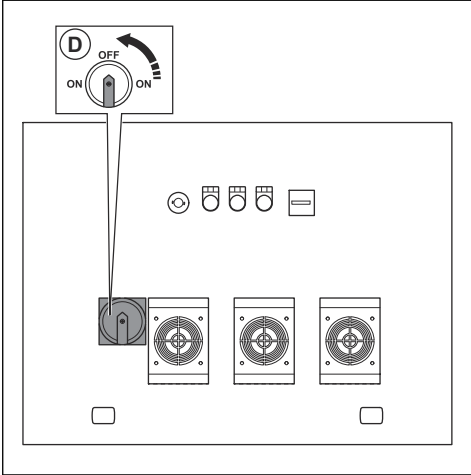

6. 電源プラグを電源から外します。
7. 集塵装置を停止します。集塵装置の取扱説明書を参照してください。

メンテナンス

はじめに



警告： メンテナンスを行う前に、安全に関する章をお読みにになり、内容を理解してください。



警告： 整備やメンテナンスを行う際は、プロテクティブ装具を着用してください。参照：プロテクティブ装具 45 ページ。



警告： メンテナンスを行う前に、モーターを停止し、電源プラグを電源から外してください。すべての駆動装置が停止していることを確認してください。

本製品のすべての整備と修理作業には、特別な訓練が必要です。当社では責任をもって専門的な修理と整備作業を提供します。お客様の販売店がサービス代理店でない場合は、最寄りのサービス代理店に関する情報をお問い合わせください。

詳しくは、www.husqvarnaconstruction.com を参照してください。

メンテナンスのスケジュール

* = 作業者が行う通常のメンテナンス。この取扱説明書には説明がありません。

X = この取扱説明書に説明があります。

O = この取扱説明書には説明がありません。認定サービス代理店にメンテナンスを依頼してください。

一般的な製品メンテナンス	3 時間ごと	毎日	整備後 12 時間	3 ヶ月ごと	毎年
ナットとネジが確実に締め付けられていることを確認します。		*	*		
電源プラグおよび延長ケーブルの状態が良好で、損傷していないことを確認します。		*			
電気部品、ケーブル、接続部の摩耗や損傷を点検します。		*			

一般的な製品メンテナンス	3 時間ごと	毎日	整備後 12 時間	3 ヶ月ごと	毎年
RCD を点検します。		*			
電動モーターに汚れや損傷がないか確認します。		*			
集塵装置ホースが損傷しておらず、詰まりがないことを確認します。		*			
集塵装置を空にします。	*				
セパレータ、セパレータトレイ、フィードノズルを点検します。	X				
製品を清掃します。		X			
すべての安全装置を点検します。		X			
ブラシリストシール、サイドシール、フロントラバーを点検します。		X			
コントロールケージ、プラストホイール、プラストホイールブレードを点検します。		X			
ドライブベルトの張りを点検します。		X		X	
駆動装置の駆動チェーンの張りを点検します。				X	
駆動装置の駆動チェーンを清掃します。				X	
製品をすべて点検および清掃します。					O

本製品の清掃

- 使用後は必ずすべての装置を清掃します。バキュームクリーナーを使用します。
- 本製品の清掃には高圧水を使用しないでください。
- エア開口部を清潔できれいな状態に保ち、本製品が常に十分に通気されるようにします。

駆動装置のチェーンの清掃方法

1. ハードブラシまたはワイヤーブラシを使用して、チェーンの外面の汚れを取り除きます。
2. 洗剤でチェーンを洗浄します。
3. チェーンの内部部品から汚れを取り除きます。

コントロールケージの取り外しおよび取り付け方法

1. フィードノズルを取り外します。

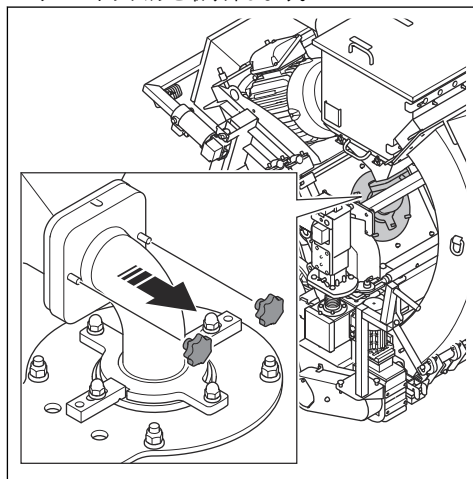

2. ケージクランププレートを取り外します。

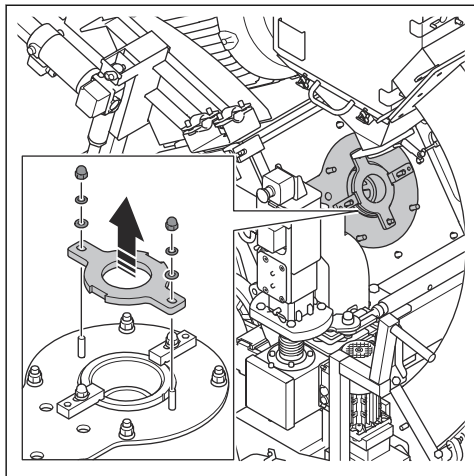

3. コントロールケージクランプとコントロールケージを取り外します。

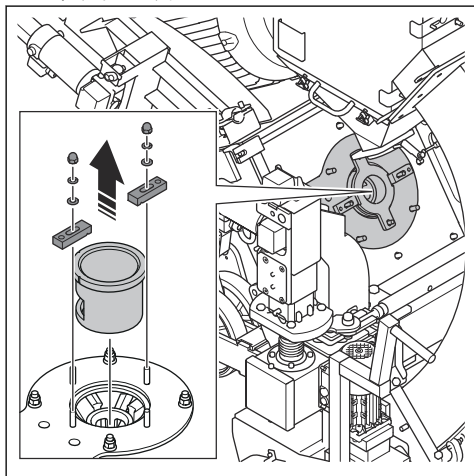

4. 逆の順序でコントロールケージを取り付けます。

ブラストホイールブレードの取り外し および取り付け方法

1. フィードノズルとコントロールケージを取り外します。コントロールケージの取り外しおよび取り付け方法 63 ページを参照してください。

2. ナットを取り外し、ブラストホイールカバーを取り外します。

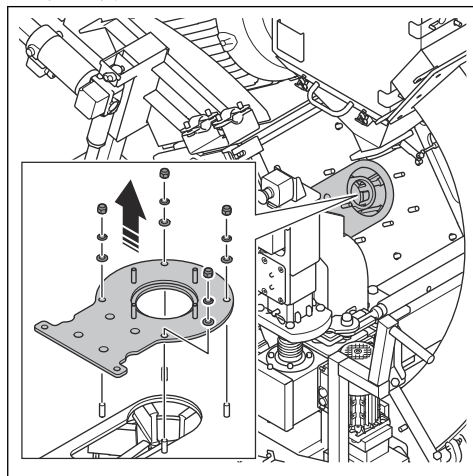

3. 回転しないように、適切な工具をブラストホイールに差し込みます。ボルトを取り外して廃棄します。

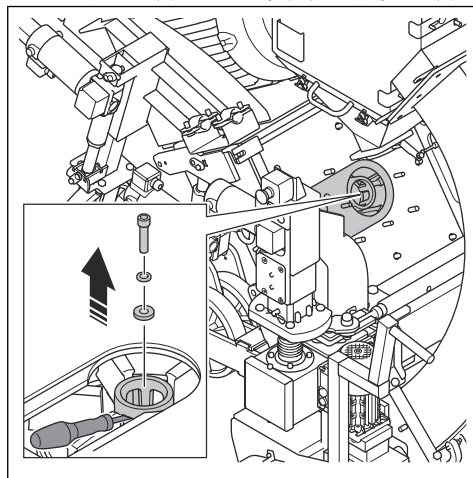

4. インペラを取り外します。

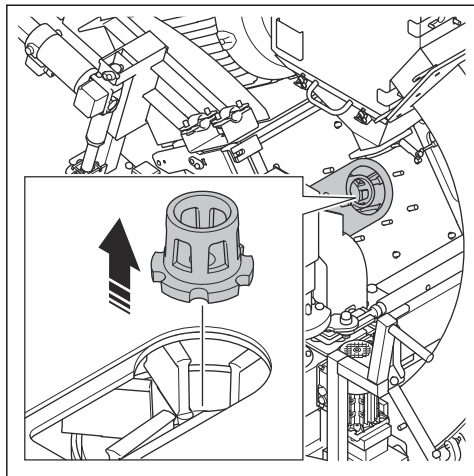

5. 6 枚のプラストホイールブレードを取り外します。
ブレードごとに次の手順を実行します。

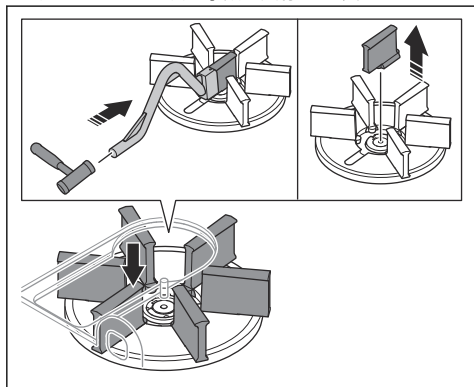

- a) 付属の工具を、プラストホイールブレードと一直線上になる所で保持します。



注意： 工具が正しく保持され、プラストホイールブレードの下端に当たっていることを確認してください。工具が斜めになっていると、工具を打ったときにプラストホイールブレードが破損することがあります。

- b) 工具を打って、プラストホイールブレードをプラストホイールの中心に向かって押し込みます。
c) プラストホイールブレードを取り外して廃棄します。
6. プラストホイールを十分に清掃します。中央ボルト用のネジ山が汚れていないことを確認します。
7. 新品のプラストホイールブレード 6 枚を取り付けます。



注意： プラストホイールのバランスが崩れないように、6 枚のプラストホイールブレードをすべて同時に交換してください。

8. 他の部品を逆の順序で取り付けます。



注意： インペラを取り付けるときは、必ず新品のボルトを使用してください。

駆動装置のチェーンの張りを点検する方法



警告： チェンカバーが取り付けられていない状態で本製品を操作しないでください。

1. 本製品を停止します。本製品の停止方法 61 ページを参照してください。
2. チェンカバーを外します。

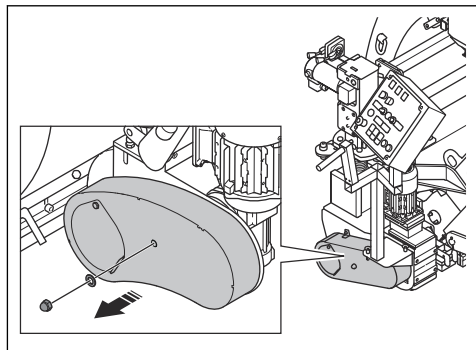

3. チェンを押して張りを点検します。チェンを 5 mm/0.2 インチの距離まで押すことができれば、張りは正常です。
4. ナットを緩めます。

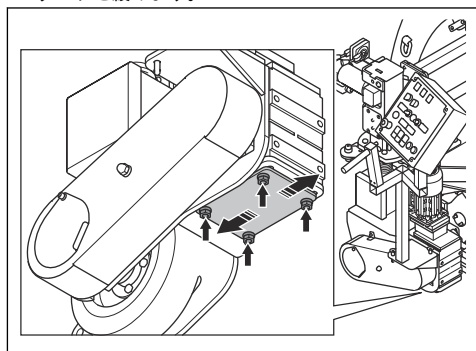

5. チェンホイールを動かして張りを調整します。
6. ナットを締めます。

7. チェンカバーを取り付けます。

V ベルトの張りの確認



警告： V ベルトカバーが取り付けられていない状態で本製品を運転しないでください。

1. 本製品を停止します。参照：本製品の停止方法 61 ページ。
2. V ベルトカバーを取り外します。

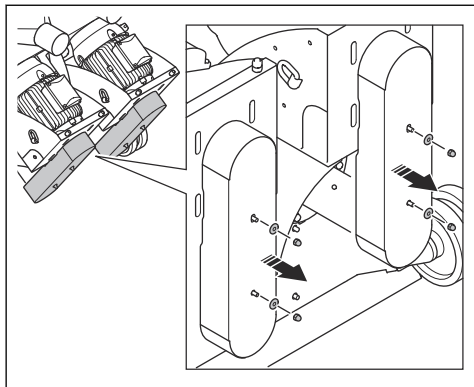

3. V ベルトに損傷や摩耗がないことを確認します。必要に応じて V ベルトを交換します。
4. V ベルトを親指で押して張りを確認します。V ベルトを 10～15 mm (0.4～0.6 インチ) (A) の距離まで押すことができれば、張りは正常です。

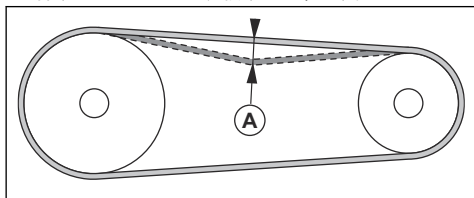

5. V ベルトの張りが十分でない場合は、モーターとベアリング間の距離を長くします。

6. V ベルトカバーを取り付けます。

V ベルトの交換方法



警告： V ベルトカバーの取り外しは、ON/OFF スイッチが OFF 位置にあり、モーターが完全に停止しているときのみ実施してください。



警告： V ベルトカバーが取り付けられていない状態で本製品を運転しないでください。

1. V ベルトカバーを取り外します。参照：V ベルトの張りの確認 66 ページ。
2. ボルト (A) を緩めます。

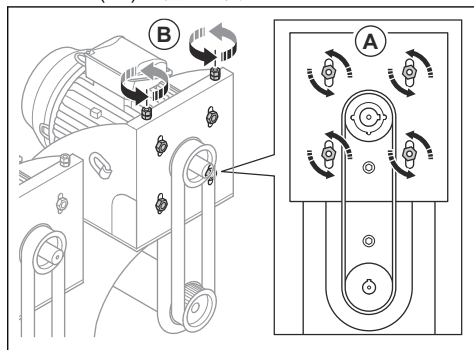

3. ボルト (B) を回して、モーターとベアリング間の距離を短くします。V ベルトの張りが緩みます。
4. 古い V ベルトを取り外し、新品の V ベルトを取り付けます。
5. モーターとベアリング間の距離を長くして、V ベルトに張りをかけます。
6. 張りが適切であることを確認します。参照：V ベルトの張りの確認 66 ページ。
7. V ベルトカバーを取り付けます。

トラブルシューティング

問題	原因	解決策
振動が大きすぎる、または異音がする。	ブラストホイールブレードが摩耗または損傷している。	摩耗または損傷している部品を交換します。
	インペラとコントロールケージが正しく取り付けられていない。	コントロールケージとインペラを点検します。
	ネジとナットが緩んでいます。	すべてのネジとナットを締め付けます。
	V ベルトの張りが不適切。	V ベルトの張りを点検します。V ベルトの張りの確認 66 ページを参照してください。
	モーターが損傷している。	モーターを交換します。認定ハスクバーナサービス代理店にご相談ください。
	ブラストホイールが損傷している。	ホイールを交換します。
性能が低下しているか、まったく機能しない。	ブラストホイールへの研磨材の供給が不十分。	セパレータトレイを清掃し、セパレータに研磨材を充填します。
		研磨材用のフィードノズルとバルブを点検します。
	研磨材の種類が表面に対して適切でない。	表面に適した研磨材に交換してください。
	研磨材に汚れがある。	集塵装置と集塵装置ホースを点検します。
	ブラストホイールブレードやコントロールケージ、インペラが摩耗または損傷している。	ブラストホイールブレードやコントロールケージ、インペラを交換します。
	動作開始時に、過度の研磨材が表面に打ち付けられる。	研磨材用バルブを閉じ、本製品を停止します。動作を再開し、研磨材用バルブをゆっくりと開きます。
	本製品の駆動速度が高すぎる。	駆動速度を下げます。
研磨材が本製品から流出する。	シールが損傷している。	すべてのシールを点検し、必要に応じて交換します。
	本製品が表面から離れすぎている。	本製品の高さを調整します。
	本製品が表面に対して水平になっていない。	本製品の高さを調整します。
	研磨材の品質が十分でない。	詳細情報は、販売店までお問い合わせください。
通常よりも早く部品が摩耗する。	研磨材が不適切。	詳細情報は、販売店までお問い合わせください。
	コントロールケージが正しく取り付けられていない。	コントロールケージを調整して、ブラストパターンを改善します。
	集塵装置の吸引力が十分ではない。	集塵装置ホースと集塵装置を点検します。
本製品が移動しない。	駆動速度が低すぎる。	駆動速度を上げます。
	ブラシリストシールが床に引っかかっている。	高さを調整します。
	駆動装置が破損しているか、接続されていない。	駆動装置を動作させます。駆動チェーンを点検します。

問題	原因	解決策
ブラストモーターが 始動しない。	電源の位相が欠けている。	電源を点検します。
	電源の位相シーケンスが誤っている。	位相シーケンスを調整します。
	緊急停止ボタンが作動している。	緊急停止ボタンを時計方向に回して解除します。
	駆動装置に電力が供給されていない。	駆動装置を始動してから、ブラストモーターを始動します。
	モーター保護スイッチが作動している。	本製品を再始動します。電源を点検します。
	延長ケーブルが外れているか、損傷している。	延長ケーブルを接続するか、必要に応じて延長ケーブルを交換します。
	部品が損傷している。	認定 Husqvarna サービス代理店にご相談ください。
しばらくすると本製品が 停止する。	過負荷のため、モーター保護スイッチが解除される。	認定 Husqvarna サービス代理店にご相談ください。
	ブラストモーターに損傷がある。	ブラストモーターを点検します。
	安全ヒューズまたは漏電ブレーカーが作動している。	認定 Husqvarna サービス代理店にご相談ください。
	ケーブルが破損している。	ケーブルを点検し、必要に応じて交換します。
駆動装置が正しく動作 しない。	駆動装置が連結されていない。	クイックリリースピンを取り付けます。
	安全ヒューズまたは駆動装置モーターが損傷している。	認定 Husqvarna サービス代理店にご相談ください。
	コントロールパネルが損傷している。	認定 Husqvarna サービス代理店にご相談ください。
	ポテンショメータが損傷している。	認定 Husqvarna サービス代理店にご相談ください。

搬送、保管、廃棄

搬送



警告： 搬送時には注意してください。本製品は重いため、搬送中に転倒したり動き出したりすると、負傷や器物の損傷に至るおそれがあります。



注意： 本製品を、他の車両で牽引しないでください。

- 搬送前に、電源が切断されていることを確認してください。
- 搬送前に、電気ケーブルと集塵装置ホースの接続が外されていることを確認してください。
- 搬送前に研磨材を除去してください。

- 短距離であれば、ホイールを用いて本製品を移動させることができます。長い距離の場合は、本製品を持ち上げて移動させるか、運搬用の車両に載せてください。
- 搬送中は、何らかの保護具を本製品に装着してください。保護具によって、雨や雪などの自然の影響から本製品を守ります。
- 搬送中は駆動装置を連結しておきます。参照： **駆動装置を作動させる方法** 49 ページ。

本製品を搬送位置にセットする方法



警告： ブラストホイールが完全に停止するまで本製品を持ち上げないでください。

1. 駆動装置の連結を解除します。**駆動装置を解除する方法** 51 ページを参照してください。

2. 半径方向移動用ホイール (A) を下げます。

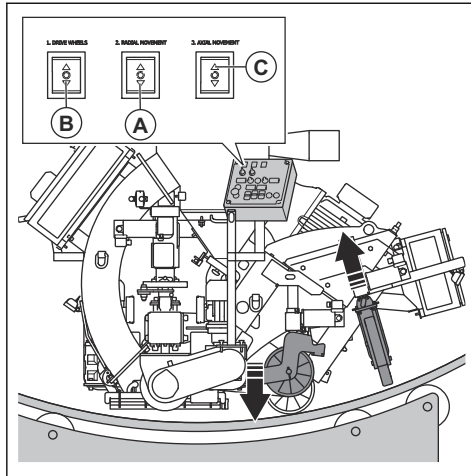

3. 駆動ホイール (B) を下げます。

4. 軸方向移動用ホイールを上げます (C)。

駆動装置で製品を移動する方法



警告： 本製品は重いため、落下によりケガをするおそれがあります。本製品を移動させるときは注意してください。



警告： 動作中は、本製品を地面から持ち上げないでください。



警告： 作動中に本製品を後方に動かさないでください。



警告： つま先部がスチール製で、靴底が滑らない保護ブーツを着用してください。

1. 駆動装置を作動させます。駆動装置を作動させる方法 49 ページを参照してください。
2. 半径方向移動用ホイールを調整します。半径方向移動用ホイールの調整 55 ページを参照してください。
3. 本製品が地面から 2~3 cm/0.79~1.2 インチの高さになるまで、駆動ホイールと半径方向移動用ホイールを下げます。

4. 駆動モーターの ON ボタン (A) を押します。

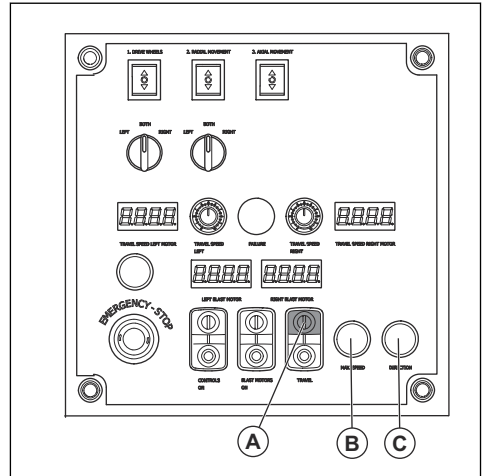

5. 最大出力回転数で移動させるには、オーバードライブボタン (B) を長押しします。

6. ボタン (C) を押すと、本製品が前方に動きます。もう一度ボタンを押すと、本製品が後方に動きます。

本製品を傾斜面で上下に移動させる方法



警告： 本製品を傾斜面で上下に移動させるときは十分注意してください。本製品は重いため、落下したり移動速度が速すぎたりすると、負傷につながるおそれがあります。



警告： 急角度の傾斜面では、必ずウインチを使用してください。本製品の下の側や周辺では、歩行したり立ち止まったりしないでください。

- 傾斜面を下方向に移動させる場合は、本製品を前方に低速で移動させてください。
- 傾斜面を上方向に移動させる場合は、本製品を後方に低速で移動させてください。
- 傾斜面では、本製品を左右に 45° 以上回転させないでください。

本製品を持ち上げる方法



警告： リフト装置が、本製品を安全に持ち上げるのに適した仕様であることを確認してください。本製品の質量はシリアルプレートに表示されています。



警告： 持ち上げた本製品の下の側や周辺では、歩行したり立ち止まったりしないでください。

さい。作業エリアに人を近づけないでください。

本製品の廃棄

- 地域のリサイクル要件および適用される法規に従ってください。
- 本製品が不要になった場合は、Husqvarna 販売店に送付するか、リサイクル施設で廃棄してください。



警告： 損傷した製品は持ち上げないでください。リフトポイントが正しく取り付けられており、損傷がないことを確認します。

1. リフト装置をリフティングポイントに取り付けます。

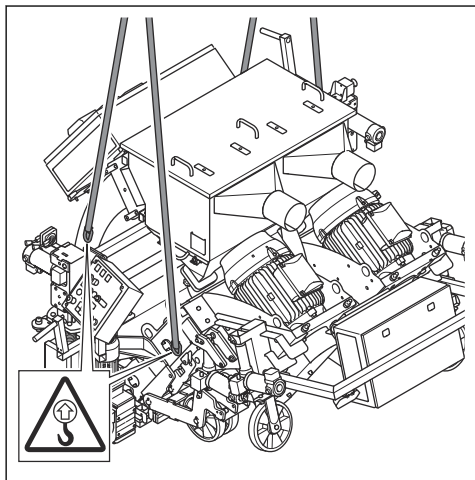

2. 本製品を安全に吊り上げます。本製品が吊り上げられて地面から離れるまでハンドルを保持します。

搬送車両に本製品を固定する方法

リフティングポイントを使用して、本製品を搬送車両に固定します。

1. 固定用ストラップをリフティングポイントに取り付けます。
2. 固定用ストラップを搬送車両に取り付けて締め付けます。

保管



注意： 本製品を屋外で保管しないでください。本製品は必ず屋内で保管してください。

- 本製品は、乾燥した霜の降らない場所に保管してください。
- 本製品は保管する前に、清掃し、完全に整備してください。
- 本製品は鍵のかかる場所に保管して、子供や許可を得ていない人が近づけないようにしてください。
- 保管前に、セパレータから研磨材を除去してください。

主要諸元

	400 V 50 Hz	400 V 60 Hz	440 V 60 Hz	480 V 60 Hz
定格電力、W	50,500	50,500	50,500	50,500
定格電圧、V	400	400	440	480
定格周波数、Hz	50	60	60	60
定格電流、A	94.04	91.7	85.5	81.9
推奨回路ブレーカー、A	125	125	125	100
ケーブル長、m / フィート	15/50	15/50	15/50	15/50
電源ケーブルのタイプ	4×35 mm ²	4×35 mm ²	4×35 mm ²	4×2 AWG
動作幅、mm / インチ	1220/48	1220/48	1220/48	1220/48
最大洗浄登坂能力、度 / %	10/18	10/18	10/18	10/18
質量、kg / ポンド	2,150/4,740	2,150/4,740	2,150/4,740	2,150/4,740
動作温度、°C / °F	-10–45/14–113	-10–45/14–113	-10–45/14–113	-10–45/14–113
ダストホース接続部直径、mm / インチ	2×150/2×6 または 1×150/1×6	2×150/2×6 または 1×150/1×6	2×150/2×6 または 1×150/1×6	2×150/2×6 または 1×150/1×6
集塵装置	DC 2-48 または DC 900			

注記： お使いの製品に、表にない電気仕様が必要な場合は、Husqvarna サービス担当者にお問い合わせください。

騒音と振動

騒音排出	
使用者の耳における騒音レベル、LP dB (A) ⁵	83
騒音レベル、測定 LWA dB (A) ⁶	99
振動レベル	
メインハンドル、m/s ² ⁷	1.9

認定研磨材

最大混合割合：スチールショット 70 %、スチールグリット 30 %。

	高炭素鋼ショット					高炭素鋼グリット	
認定研磨材	S-330*	S-390	S-460	S-550	S-660*	SG25	SG16

⁵ 音圧レベルは EN ISO 11202 に準拠して決定。コンクリート面で測定。不確定 Kpa 2.5 dB。

⁶ 騒音レベルは EN ISO 3747 に準拠して決定。コンクリート面で測定。不確定 Kwa 2.5 dB。

⁷ 加重実効加速度は EN ISO 20643 に準拠してハンドルで測定。コンクリート面で測定。不確定 K 0.6 m/s²

	高炭素鋼ショット					高炭素鋼グリット	
寸法、mm	1.0	1.2	1.4	1.7	2.0	1.0	1.4
硬度、HRC	45～52						
* 特殊な運用							

騒音と振動についての公表値

これらの公表値は、指定された指令または標準に基づいた実験室での型式試験で取得されたものであり、同じ指令または標準に基づいて試験された他の製品の公表値との比較に適したものです。これらの公表値はリスク評価

での使用には適しておらず、また個々の作業現場での測定値はより高くなる可能性があります。個々のユーザーが実際に暴露される値および危害のリスクは、ユーザーが行う作業、製品で処理する素材、ユーザーの暴露時間、ユーザーの健康状態、および製品の状態によって異なります。

延長ケーブル

ケーブル長さ	断面積			
	≤ 16 A	≤ 32 A	≤ 63 A	≤ 125 A
プレヒューズ GG で計算 ⁸ ：	16 A	32 A	63 A	125 A
> 20 m	1.5 mm ²	2.5 mm ²	10 mm ²	25 mm ²
20 m > 50 m	2.5 mm ²	4 mm ²	10 mm ²	25 mm ²
50 m > 75 m	4 mm ²	6 mm ²	16 mm ²	35 mm ²
75 m > 100 m	6 mm ²	10 mm ²	25 mm ²	50 mm ²

製品の寸法

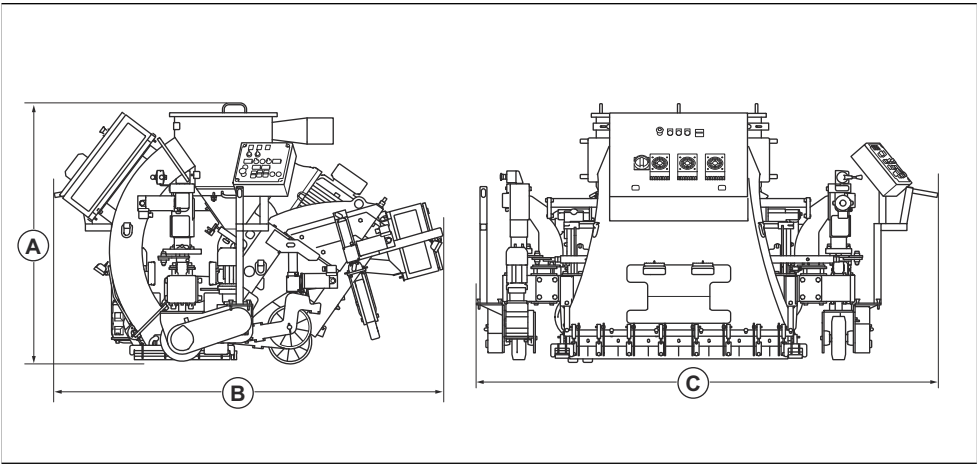

A	高さ、mm / インチ	1,481/58
---	-------------	----------

⁸ 指定外のその他のタイプまたは寸法のプレヒューズを使用する場合は、断面積を再計算する必要があります。

B	長さ、mm/インチ	2,227/88
C	幅、mm / インチ	2,664/105

適合宣言

EU 適合宣言

当社、Husqvarna AB、SE-561 82 Huskvarna、スウェーデン、電話：+46-36-146500 は、単独責任のもとで、以下の製品の適合を宣言します。

名称	スチールショットブラスター
ブランド	Husqvarna
タイプ / モデル	2-48DSP
ID	2025 年以降の製造番号

は以下の EU 指令および規制を完全に順守しています。

指令 / 規制	名称
2006/42/EC	「機械類に関する」

そして、以下の規格および / または技術仕様が適用されています。

EN ISO 12100:2010

Partille, 2024-12-13



Martin Huber

コンクリートおよび床面研究開発責任者

Husqvarna AB, Construction Division

技術文書担当。



목차

서문.....	75	고장 수리.....	103
안전성.....	80	운송, 보관 및 폐기.....	105
작동.....	85	기술 정보	107
유지 보수.....	98	준수 선언문.....	110

서문

제품 설명

이 제품은 전기 모터로 작동하는 보행자 제어식 샷 블래스터입니다. 이 제품에는 금속 연마재를 표면에 분사하는 2개의 블래스트 휠이 있습니다. 작동 중에는 제품을 해당 집진기에 연결해야 합니다.

고유 용도

이 제품은 강철 표면에서 페인트, 실란트, 오염 층을 제거하는 데 사용됩니다. 이 제품은 수평 표면 또는 직경이 5.7m(18.7ft) 이상인 모노파일에 사용할 수 있습니다.

이 제품은 전문 작업자가 상용 작업에 사용합니다.

제품을 다른 작업에 사용하지 마십시오.

제품 개요 오른쪽

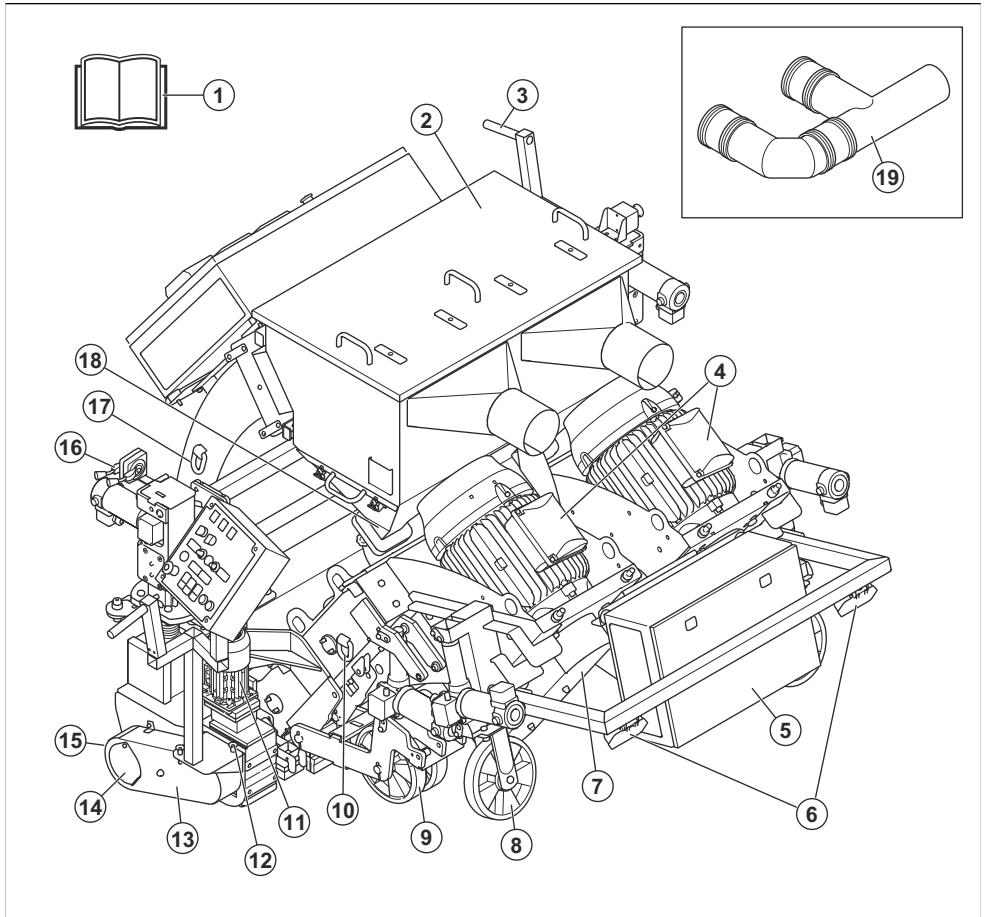

- | | |
|----------------------|------------------|
| 1. 사용자 설명서 | 11. 우측 구동 시스템 모터 |
| 2. 분리기 커버 | 12. 빠른 탈착 핀 |
| 3. 스티어링 핸들 | 13. 우측 체인 보호대 |
| 4. 블래스트 모터 | 14. 우측 구동 시스템 커버 |
| 5. 높이 조정 시스템용 전기함 | 15. 우측 구동 휠 |
| 6. 표시등 | 16. 연마재 제어 레버 |
| 7. V-벨트 커버 | 17. 인양 고리 |
| 8. 축 방향 이동을 위한 우측 휠 | 18. 호퍼 |
| 9. 반경 방향 이동을 위한 우측 휠 | 19. F-파이프 |
| 10. 인양 고리 | |

제품 개요 왼쪽

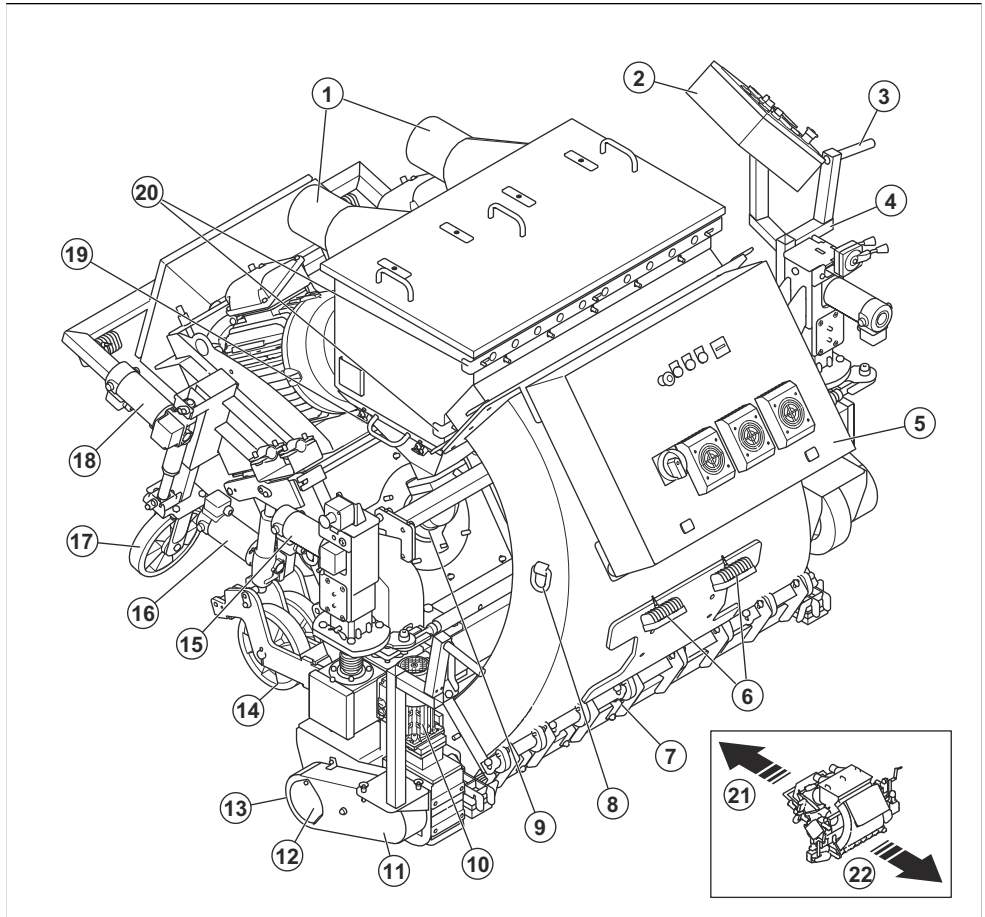

- | | |
|---------------------------------|--------------------------------|
| 1. 집진기 연결부 | 12. 좌측 구동 시스템 커버 |
| 2. 제어판 제어판 페이지의 78을(를) 참조하십시오. | 13. 좌측 구동 휠 |
| 3. 스티어링 핸들 | 14. 반경 방향 이동을 위한 좌측 휠 |
| 4. 작업자 위치 제어(OPC) | 15. 구동 휠을 위한 레벨 시스템용 액추에이터 |
| 5. 전기함. 전기함 페이지의 79을(를) 참조하십시오. | 16. 반경 방향 이동을 위한 레벨 시스템용 액추에이터 |
| 6. 표시등 | 17. 측 방향 이동을 위한 좌측 휠 |
| 7. 전면 고무 실 | 18. 측 방향 이동을 위한 레벨 시스템용 액추에이터 |
| 8. 인양 고리 | 19. 분리기 트레이 |
| 9. 컨트롤 케이스 | 20. 공기 유량 조절기 |
| 10. 좌측 구동 시스템 모터 | 21. 제품 후면 |
| 11. 좌측 체인 보호대 | 22. 제품 전면 |

제어판

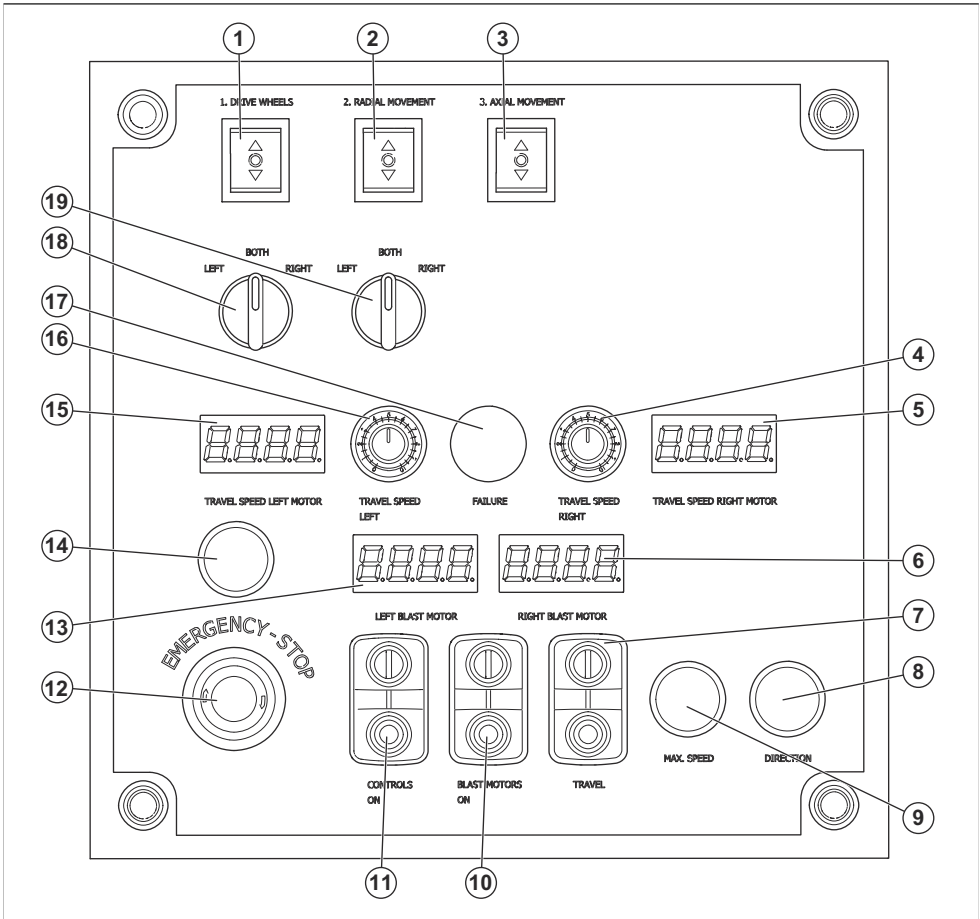

- | | |
|-----------------------------|-----------------------------------|
| 1. 구동 휠용 높이 조정 버튼 | 16. 좌측 구동 모터의 속도 다이얼 |
| 2. 반경 방향 이동을 위한 휠용 높이 조정 버튼 | 17. 블래스트 모터 또는 구동 시스템의 고장 표시등 |
| 3. 축 방향 이동을 위한 휠용 높이 조정 버튼 | 18. 구동 휠의 높이 조정용 선택 스위치 |
| 4. 우측 구동 모터의 속도 다이얼 | 19. 반경 방향 이동을 위한 휠의 높이 조정용 선택 스위치 |
| 5. 우측 구동 모터의 이동 속도 | |
| 6. 우측 블래스트 모터용 전류계 | |
| 7. 구동 모터용 ON/OFF 버튼 | |
| 8. 전진 및 후진 이동 사이를 전환하는 버튼 | |
| 9. 오버드라이브 버튼 | |
| 10. 블래스트 모터용 ON/OFF 버튼 | |
| 11. 제어판의 ON/OFF 버튼 | |
| 12. 비상 정지 버튼 | |
| 13. 좌측 블래스트 모터용 전류계 | |
| 14. 표시등용 ON/OFF 버튼 | |
| 15. 좌측 구동 모터의 이동 속도 | |

전기합

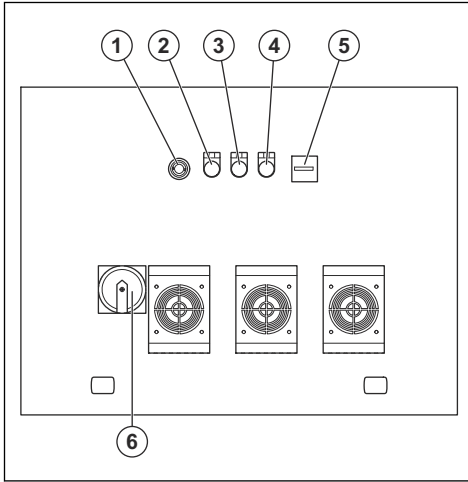

1. 비상 정지 버튼
2. 제어 전압 ON 표시등
3. 블래스트 모터 또는 구동 시스템의 고장 표시등
4. 올바르지 않은 위상 경고등
5. 시간계
6. 위상 로테이터가 있는 ON/OFF 스위치

제품의 기호



경고: 본 제품은 위험할 수 있고 작업자 또는 다른 사람에게 심각한 부상이나 사망을 초래할 수 있습니다. 제품을 조심해서 올바르게 사용하십시오.



높은 전압.



인양 지점.



비인양 지점.



손을 회전하는 부품으로부터 멀리하십시오.



표면이 뜨겁습니다.



충돌로 인한 부상 위험(Risk of crush injuries)! 신체 부위는 멀리 두십시오.



제품을 사용하기 전에 설명서를 주의 깊게 읽고 지침을 숙지하십시오.



승인된 호흡 보호 장구를 사용하십시오.



승인된 청각 보호 장구를 사용합니다.



인가된 시각 보호 장구



승인된 보호용 장갑을 사용합니다.



승인된 안전화를 착용하십시오.



이 제품은 해당하는 모든 EU 지침 조항을 준수합니다.

주: 제품에 대한 여러 기호/도안은 일부 시장의 특수 인증 요구사항을 나타냅니다.

형식판

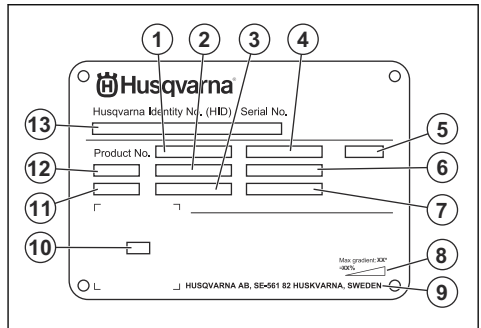

1. 제품 번호

2. 제품 무게
3. 정격 전력
4. 정격 전압
5. 인클로저
6. 정격 전류
7. 주파수
8. 최대 경사각
9. 제조사
10. 스캔 가능 코드
11. 생산 년도
12. 모델
13. 일련 번호

제품 손상

다음과 같은 경우 당사는 제품의 손해에 대해 책임을 지지 않습니다.

- 제품이 올바르게 않게 수리된 경우
- 제품이 제조업체에서 제공하지 않았거나 승인하지 않은 부품으로 수리된 경우
- 제품에 제조업체에서 제공하지 않았거나 승인하지 않은 액세서리가 있는 경우
- 제품이 인가된 서비스 센터 또는 인가된 기관에서 수리되지 않은 경우

안전성

안전 정의

설명서에서 특히 중요한 부분을 가리킬 때 경고, 주의 및 주가 사용됩니다.



경고: 설명서의 지시사항을 준수하지 않을 경우 작업자나 옆에 있던 사람이 부상을 입거나 사망할 위험이 있을 때 사용됩니다.



주의: 설명서의 지시사항을 준수하지 않을 경우 제품, 다른 재료 또는 인접한 지역에서 피해가 발생할 위험이 있을 때 사용됩니다.

주: 주어진 상황에 대한 정보를 추가로 제공할 때 사용됩니다.

일반 안전 지침



경고: 제품을 사용하기 전에 다음 경고 지침을 읽으십시오.

- 이 제품은 조심하지 않거나 잘못 사용하면 위험한 도구입니다. 이 제품은 작업자 또는 다른 사람에게 심각한 부상이나 사망을 초래할 수 있습니다. 제품을 사용하기 전에 이 사용자 설명서의 내용을 읽고 이해해야 합니다.
- 이 제품은 지식과 경험 부족까지 포함하여 신체, 감각 및 지능이 떨어지는 사람(어린이 포함)이 사용해서는 안 됩니다.
- 모든 경고와 지침을 보관하십시오.
- 모든 관련 법률 및 규정을 준수하십시오.
- 작업자와 작업자의 고용주는 제품 작동 중에 발생할 수 있는 위험을 알고 예방해야 합니다.
- 사용자 설명서의 내용을 읽고 이해하지 않은 사람이 제품을 작동하지 못하게 하십시오.
- 사용 전에 교육을 받지 않았다면 제품을 작동하지 마십시오. 모든 사용자가 교육을 받았는지 확인하십시오.
- 어린이가 제품을 작동하지 못하게 하십시오.



경고: 제품을 사용하기 전에 다음 경고 지침을 읽으십시오.

- 개인 보호 장구를 사용하십시오. *개인 보호 장구 페이지 82*(를) 참조하십시오.
- 진동에 너무 많이 노출되면 혈액 순환이 좋지 않은 사람에게 순환계 장애 또는 신경계 장애가 발생할 수 있습니다. 진동에 너무 많이 노출되어 나타나는 증상이 발생하면 의료 지원을 받으십시오. 그와 같은 증상에는 마비, 감각 상실, 욕심거림, 따끔함, 통증, 무력감, 피부색 또는 몸 상태의 변화 등이 포함됩니다. 일반적으로 손가락, 손, 손목 등에 잘 나타납니다.
- 모든 보호 커버가 설치되지 않은 상태에서 제품을 작동하지 마십시오.
- 비상시 모터를 신속하게 정지하는 방법을 알고 있어야 합니다.
- 제품에서 멀리 이동하기 전에 모터를 정지하고 전원 코드를 분리하십시오. 우발적 시동의 위험이 없는지 확인하십시오.
- 옷, 긴 머리카락 및 보석이 움직이는 부품에 걸리지 않게 하십시오.
- 작동 중에 자신이 안전하고 안정된 위치에 있는지 확인하십시오.
- 볼트 및 너트가 느슨하지는 않은지 확인하십시오.

- 작동 중에는 제품을 들거나 기울이지 마십시오. 연마 재가 빠른 속도로 제품에서 나와 부상을 입을 수 있습니다. 제품을 들어 올리거나 기울이기 전에 항상 전원 코드를 뽑으십시오.
- 작동 중에 분리기 및 분리기 트레이가 닫혀 있는지 확인하십시오.
- 사고가 났을 때 도움을 받을 수 없는 경우에는 제품을 작동하지 마십시오.
- 항상 인가된 부품을 사용하십시오. 자세한 내용은 Husqvarna 대리점에 문의하십시오.
- 제품에서 진동이 발생하거나 제품의 소음 수준이 비정상적으로 높은 경우 즉시 제품을 정지하십시오. 전원 플러그를 분리합니다. 제품이 손상되지 않았는지 검사합니다. 손상된 부분을 수리하거나 인가된 서비스 대리점에 수리를 맡기십시오.
- 항상 제품을 집진기에 연결하여 먼지를 제거하십시오.
- 집진기의 호스를 당기지 마십시오. 제품이 떨어져 부상이나 손상이 발생할 수 있습니다.
- 모터가 완전히 멈출 때까지 집진기를 계속 켜두십시오.
- 핸들에 그리스 또는 오일이 있는지 확인하십시오.
- 브러시 싹이 올바른 높이에 장착되었는지 확인하십시오.
- 항상 승인된 연마재를 사용하십시오. **승인된 연마재 페이지의 107쪽(를)** 참조하십시오. 자세한 내용은 Husqvarna 대리점에 문의하십시오.
- 모터의 회전 방향이 올바른지 확인합니다. 올바른 회전 방향은 모터 팬 커버에 있는 화살표로 표시됩니다.
- 회전하는 모노파일 안에서 제품을 정지하지 마십시오.

진동 안전



경고: 제품을 사용하기 전에 다음 경고 지침을 읽으십시오.

- 제품을 작동하는 중에 진동이 제품에서 작업자로 전달됩니다. 제품을 정기적으로 자주 작동하면 작업자가 부상을 입거나 부상 정도가 커질 수 있습니다. 부상은 손가락, 손, 손목, 팔, 어깨, 신경 및/또는 혈액 공급 또는 기타 신체 부위에서 발생할 수 있습니다. 부상은 사람을 허약하게 만들거나 영구적인 상태가 되거나 양쪽 모두 발생할 수 있으며 몇 주, 몇 개월 또는 몇 년 동안 서서히 증가할 수 있습니다. 발생 가능한 부상에는 혈액 순환계, 신경계, 관절 및 기타 신체 구조에 대한 손상이 포함됩니다.
- 증상은 제품을 작동하는 동안에 발생할 수도 있고 다른 시간에 발생할 수도 있습니다. 증상이 있는데도 제품을 계속 작동하면 증상이 증가하거나 영구적이 될 수 있습니다. 다음과 같은 증상이나 다른 증상이 나타나면 의료 지원을 받으십시오.
 - 무감각, 감각 상실, 저림, 찌르는 통증, 고통, 화끈 거림, 두근거림, 찢어짐, 둔함, 힘 빠짐, 피부의 색 또는 상태의 변화.
- 차가운 온도에서 증상이 증가할 수 있습니다. 추운 환경에서 제품을 작동할 때는 따뜻한 옷을 입고 손을 따뜻하고 건조한 상태로 유지하십시오.

- 사용자 설명서에 나와 있는 대로 제품을 유지 보수하고 작동하여 진동 수준을 올바르게 유지하십시오.
- 이 제품에는 핸들에서 작업자로 전달되는 진동을 줄여주는 진동 완화 시스템이 있습니다. 제품이 작업하도록 하십시오.
- 핸들에만 손을 대십시오. 다른 모든 신체 부위는 제품에 닿지 않게 하십시오.
- 강한 진동이 갑자기 발생하면 즉시 제품을 정지하십시오. 진동 증가 원인을 제거하기 전에는 작업을 계속하지 마십시오.

먼지 안전



경고: 제품을 사용하기 전에 다음 경고 지침을 읽으십시오.

- 제품을 작동하면 공기 중에 먼지가 발생할 수 있습니다. 먼지는 심각한 부상 및 영구적인 건강 문제를 일으킬 수 있습니다. 규진은 여러 기관에서 유해한 것으로 규제됩니다. 이러한 건강 문제의 예는 다음과 같습니다.
 - 치명적인 폐 질환 만성 기관지염, 규폐증 및 폐섬유증
 - 암
 - 선천적 결손증
 - 피부 염증
- 올바른 장비를 사용하여 공기 중의 먼지와 연기 양을 줄이고 작업 장비, 표면, 옷 및 신체 부위의 먼지를 제거하십시오. 관리의 예로는 집진기 시스템이 있습니다. 가능한 한 소스의 먼지를 줄이십시오. 장비가 올바르게 설치 및 사용되고 정기적인 유지 보수가 이루어졌는지 확인하십시오.
- 승인된 호흡 보호 장구를 사용하십시오. 호흡기 보호가 작업 영역의 위험 물질에 해당하는지 확인하십시오.
- 작업 영역의 공기 흐름이 충분하도록 하십시오.

소음 안전



경고: 제품을 사용하기 전에 다음 경고 지침을 읽으십시오.

- 소음 수준이 높고 소음에 장기간 노출되면 소음 때문에 청력 손실이 발생할 수 있습니다.
- 소음 수준을 최소로 유지하려면 사용자 설명서에 나와 있는 대로 제품을 유지 보수하고 작동하십시오.
- 제품을 작동하는 동안 승인된 청각 보호 장구를 착용하십시오.
- 청력 보호 장구를 착용하고 있을 때는 경고 신호 및 목소리를 주의해서 들으십시오. 작업 구역의 소음 수준 때문에 청각 보호 장구가 필요한 경우가 아니면 제품이 정지했을 때 청각 보호 장구를 분리하십시오.

개인 보호 장구



경고: 제품을 사용하기 전에 다음 경고 지침을 읽으십시오.

- 제품을 작동할 때 항상 승인된 개인 보호 장구를 사용하십시오. 개인 보호 장구가 부상을 완전히 방지할 수는 없지만 사고가 발생할 경우 부상의 정도를 줄일 수 있습니다. 대리점의 도움을 받아 올바른 개인 보호 장구와 사용 시기를 선택하십시오.
- 정기적으로 개인안전장비의 상태를 점검하십시오.
- 승인된 청각 보호 장구를 사용하십시오.
- 승인된 호흡 보호 장구를 사용하십시오.
- 측면 보호 기능이 있는 승인된 시각 보호 장구를 사용하십시오.
- 보호 장갑을 사용하십시오.
- 철재로 발끝을 댄 미끄럼 방지 안전화를 착용하십시오.
- 소매와 다리가 긴 승인된 작업복이나 이에 상응하는 밀착형 작업복을 사용하십시오.

소화기

- 작동 중에는 근처에 소화기를 두십시오.
- 분말 소화기나 이산화탄소 소화기를 사용하십시오.

작업 영역의 안전



경고: 제품을 사용하기 전에 다음 경고 지침을 읽으십시오.

- 사용자는 처리할 표면을 분석할 책임이 있습니다. 사용자는 처리할 표면에 대해 입수한 정보를 바탕으로 위험 평가를 수행하고 수행해야 할 작업에 대해 적절한 예방 조치를 취해야 합니다.
- 안개, 비, 강풍, 추운 날씨, 낙뢰 위험 또는 기타 악천후에서는 제품을 사용하지 마십시오.
- 제품의 안전한 작동을 방해할 수 있는 사람, 물체 및 상황을 조심하십시오.
- 화재나 폭발이 발생할 수 있는 구역에서는 제품을 사용하지 마십시오. 제품에서 불꽃이 발생할 수 있고 인화성 물질은 먼지나 연기와 함께 발화할 수 있습니다.
- 어린이, 행인, 동물이 작업 구역과 떨어져 있고 제품에서 안전한 거리에 있도록 하십시오. 안전 거리는 15m/49ft입니다.

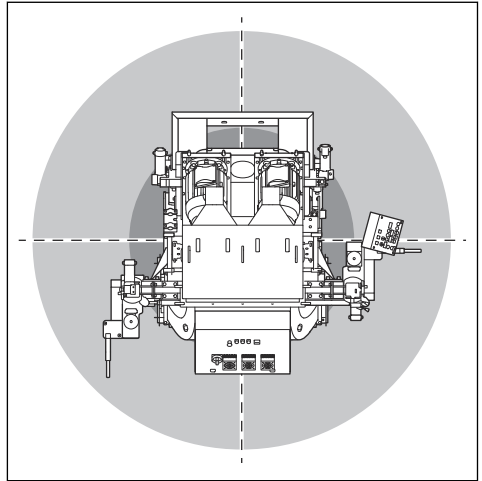

- 행인, 동물이 작업 구역에 있지 않고 제품으로부터 안전한 거리에 있는지 확인하십시오.
- 인가된 사람만 작업 구역에 들어오게 하십시오.
- 작업 구역을 깨끗하고 조명이 충분히 비추도록 유지하십시오. 어수선하거나 어두운 곳에서 사고가 발생할 수 있습니다.
- 제품을 사용하기 전 작업 영역에서 나사, 볼트, 와이어 및 돌과 같은 물체를 제거하십시오.
- 제품의 작동 방향에 케이블이나 호스가 없는지 확인하십시오.
- 웅집된 이음새나 바닥 접합부와 같은 고르지 않은 표면이 제품을 멈추지 않도록 하십시오.
- 작업 구역에는 공기 흐름이 충분해야 합니다.

전기적 안전



경고: 전기 제품에는 항상 감전 위험이 있습니다. 모든 날씨에서는 제품을 사용하지 마십시오. 피뢰침과 금속 물체를 만지지 마십시오. 부상을 방지하기 위해 항상 이 사용자 설명서에 나와 있는 대로 제품을 사용하십시오.



경고: 항상 RCD(잔류 전류 장치)가 있는 전원 공급 장치를 사용하십시오. RCD는 감전의 위험을 줄입니다.



경고: 높은 전압. 전원 장치에 보호되지 않은 부품이 있습니다. 전기합 도어를 열기 전에 항상 전원 플러그를 분리하십시오.



주의: 모터 작동에 문제가 없도록 제품 또는 제너레이터의 전원 공급은 충분하고 일정해야 합니다. 전압이 잘못되면 안전 회로가 해제될 때까지 전력 소비와 모터 온도가 증가합니다. 전원 코드의 크기는 국가 및 현지 규정에 맞아야 합니다. 주전원 소켓의 크기는

제품의 전기 소켓 및 연장 케이블의 전류 세기와 일치해야 합니다.

주 전원의 시스템 저항이 더 크면 제품을 사용할 때 짧은 전압 강하가 발생할 수 있습니다. 이 때문에 표시등에 깜박임이 발생하는 경우처럼 다른 제품의 작동에 영향이 발생할 수 있습니다.

- 전원 플러그는 콘센트에 맞아야 합니다. 플러그를 어etter한 경우에도 개조하지 마십시오. 접지시킨 전동 공구에 대해서는 어댑터 플러그를 사용하지 마십시오. 개조하지 않은 플러그 및 꼭 맞는 소켓을 사용하면 전기 감전의 위험을 줄일 수 있습니다.
- 파이프, 라디에이터, 전자레인지, 냉장고 등과 같이 접지된 표면에 신체를 접촉시키지 마십시오. 접촉하는 경우에도 전기 감전 위험이 증대됩니다.
- 출력, 퓨즈 및 주전원 전압이 제품의 명판에 표시된 전압과 같은지 확인하십시오.
- 전원 플러그를 분리하기 전에 항상 제품을 정지하십시오.
- 제품을 전원 공급 장치에 연결하기 전에 전원 스위치가 OFF로 설정되어 있는지 확인하십시오.
- 제품을 장시간 정지하는 동안에는 항상 전원 플러그를 분리하십시오.
- 전원 코드 또는 전원 플러그가 손상된 경우 제품을 사용하지 마십시오. 인가된 서비스 센터에 요청하여 제품을 수리하십시오. 전원 코드가 손상되면 심각한 부상 및 사망이 발생할 수 있습니다.
- 전원 코드를 올바르게 사용하십시오. 전원 코드를 사용하여 제품을 이동하거나 당기거나 분리하지 마십시오. 전원 코드를 분리할 때는 전원 플러그를 당기십시오. 전원 코드를 당기지 마십시오.
- 제품 표면이 말랐을 때 제품을 작동하십시오.
- 제품을 비에 맞지 않는 곳에 보관하십시오. 제품에 물이 들어가면 감전 위험이 증가합니다.
- 모터 케이블 및 전기함에 대한 연결부를 연결하거나 분리하기 전에 항상 전원 코드를 분리하십시오.
- 열 차단 장치가 실수로 리셋되어 벌어지는 위험한 상황을 방지하려면 이 제품에 타이머와 같은 외부 전원 장치를 연결하거나 주기적으로 전원을 켜고 끄는 시설의 회로에 연결하면 안 됩니다.
- 제품의 전원 공급 장치가 별도의 산업 전용 변압기에 연결되어 있는지 확인하십시오.

접지된 제품에 관한 지침



경고: 연결을 잘못하면 감전이 발생할 수 있습니다. 메인 전원 콘센트가 올바르게 접지되었는지 확실하지 않으면 승인된 전기 기술자에게 문의하십시오.

전원 플러그를 출고 시 사양에서 변경하지 마십시오. 전원 플러그나 전원 코드가 손상되었거나 교체해야 하는 경우 Husqvarna 서비스 담당자에게 문의하십시오. 현지 규정 및 법을 준수하십시오.

접지된 제품에 관한 지침을 완전히 이해하지 못한 경우에는 승인된 전기 기술자에게 문의하십시오.

제품 전원 플러그를 사용할 수 있는 접지 플러그 및 접지 콘센트가 있는 접지된 실의 연장 케이블만 사용하십시오.

이 제품에는 접지된 전원 코드 및 전원 플러그가 있습니다. 항상 제품을 접지된 주 전원 콘센트에 연결하십시오. 이렇게 하면 감전의 위험이 줄어듭니다.

제품에 전기 어댑터를 사용하지 마십시오.

연장 케이블

- 적합한 속성이 있는 인가된 연장 케이블만 사용하십시오.
- 연장 케이블의 정격값은 제품의 명판에 표시된 값 이상이어야 합니다.
- 접지된 연장 케이블을 사용하십시오.
- 제품을 실외에서 작동하는 경우에는 실외용으로 적합한 연장 케이블을 사용하십시오. 이렇게 하면 감전의 위험이 줄어듭니다.
- 연장 케이블에 대한 연결부는 건조하고 땅에서 떨어진 상태를 유지하십시오.
- 연장 케이블을 열, 오일, 날카로운 모서리나 움직이는 부품에서 멀리 합니다. 케이블이 손상되면 감전의 위험이 높아집니다.
- 연장 케이블의 상태가 양호하고 손상되지 않았는지 확인합니다.
- 케이블이 감겨 있는 상태로 연장 케이블을 사용하지 마십시오. 이로 인해 연장 케이블이 너무 뜨거워질 수 있습니다.
- 작동 중에 연장 케이블이 제품에 방해가 되지 않는지 확인하십시오. 이는 연장 케이블 손상을 방지합니다.

제품의 안전장치



경고: 제품을 사용하기 전에 다음 경고 지침을 읽으십시오.

- 안전장치가 손상되었거나 올바르게 작동하지 않는 제품을 사용하지 마십시오.
- 안전장치를 정기적으로 점검하십시오. 안전장치가 손상되었거나 올바르게 작동하지 않는 경우 Husqvarna 서비스 대리점에 문의하십시오.
- 안전장치를 개조하지 마십시오.

비상 정지 버튼

모터를 빠르게 정지하려면 비상 정지 버튼을 사용하십시오.

비상 정지 버튼 점검 방법

제품에는 4개의 비상 정지 버튼이 있습니다. 각각의 비상 정지 버튼을 점검하십시오.

1. 제품의 비상 정지 버튼(A)과 제어판의 비상 정지 버튼(B)을 시계 방향으로 돌려 버튼이 풀려 있는지 확인합니다.

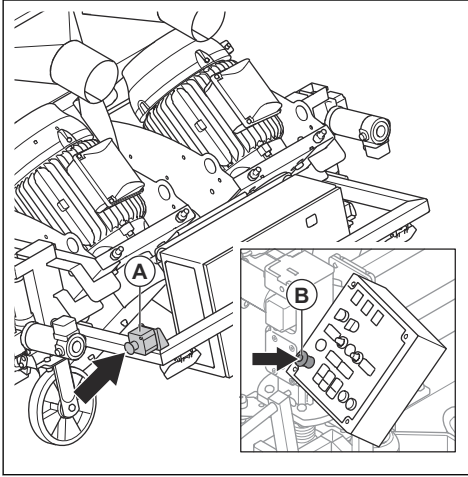

2. 제품의 비상 정지 버튼(C)과 전기 캐비닛(D)의 비상 정지 버튼을 시계 방향으로 돌려 버튼이 풀려 있는지 확인합니다.

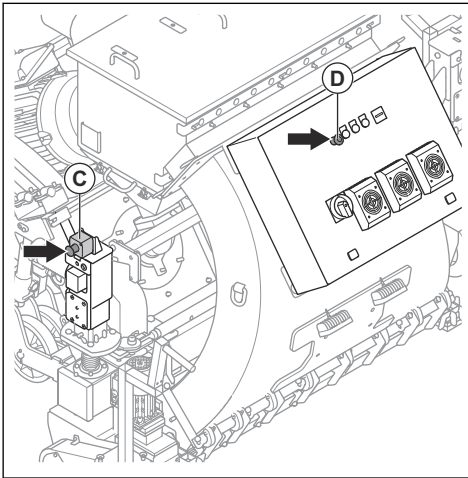

3. 스위치를 ON으로 설정합니다.

4. 제어판에서 ON 버튼(E)을 누릅니다.

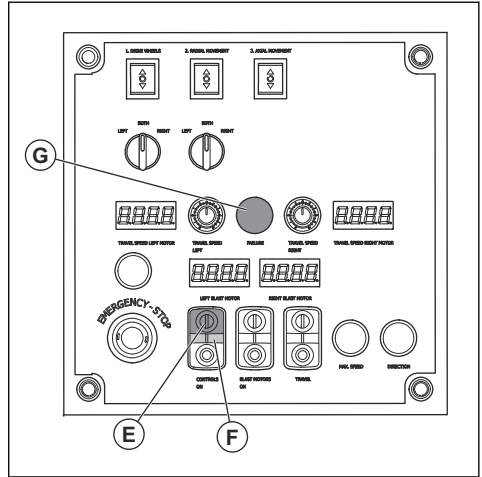

5. 표시등(F)이 켜지고 표시등(G)이 꺼지는지 확인합니다.
6. 첫 번째 비상 정지 버튼을 누르십시오.
7. 표시등(F)이 꺼지고 표시등(G)이 켜지는지 확인합니다.
8. 비상 정지 버튼을 시계 방향으로 돌려 푸십시오.
9. 다른 3개의 비상 정지 버튼에서 동일한 검사를 수행하십시오.

블래스트 모터 전류계

블래스트 모터 전류계는 표면에 폭발 하중을 표시합니다. 최대 전류량은 블래스트 모터 전류계 옆에 표시됩니다.

블래스트 모터 전류계 점검 방법

제어판 페이지의 78에서 제품의 전류계 위치에 대한 자세한 내용을 참조하십시오.

1. 제품을 시동합니다. 제품 시동 방법 페이지의 93을 (를) 참조하십시오.
2. 두 블래스트 모터 전류계 값이 0.0이 될 때까지 기다립니다.
3. 제품을 정지하십시오. 제품 정지 방법 페이지의 98을 (를) 참조하십시오.

블래스트 모터용 ON/OFF 버튼

블래스트 모터용 ON/OFF 버튼은 블래스트 모터를 시동 및 정지하는 데 사용됩니다. 자세한 내용은 제어판 페이지의 78장의 지침을 따르십시오.

블래스트 모터용 ON/OFF 버튼 점검 방법

제어판 페이지의 78에서 제품의 ON/OFF 버튼에 대한 자세한 내용을 참조하십시오.

1. 비상 정지 버튼을 시계 방향으로 돌려서 비상 정지가 풀려 있는지 확인하십시오.

2. 제품을 시동합니다. *제품 시동 방법 페이지의 93을 (를) 참조하십시오.*
3. 블래스트 모터의 ON 버튼을 누릅니다.
4. 블래스트 모터가 시동되고 표시등이 켜졌는지 확인합니다.
5. 블래스트 모터의 OFF 버튼을 누릅니다.
6. 블래스트 모터가 정지하는지 확인합니다.

제어판의 ON/OFF 버튼

제어판의 ON/OFF 버튼은 제어판을 체결 및 분리하는 데 사용됩니다.

제어판의 ON/OFF 버튼 점검 방법

제어판 페이지의 78에서 제품의 ON/OFF 버튼에 대한 자세한 내용을 참조하십시오.

1. 모든 비상 정지 버튼을 해제합니다. *비상 정지 버튼 점검 방법 페이지의 83을(를) 참조하십시오.*
2. ON/OFF 스위치를 돌려 ON 위치에 놓습니다.
3. 블래스트 모터 또는 구동 시스템의 고장 표시등이 켜지는지 확인하십시오.
4. 제어판에서 ON 버튼을 누릅니다.
5. 블래스트 모터 또는 구동 시스템의 고장 표시등이 꺼지고 전류계의 LED가 켜지는지 확인합니다.
6. 제어판에서 OFF 버튼을 누릅니다.
7. 전류계의 LED가 꺼졌는지 확인합니다.
8. ON/OFF 스위치를 돌려 OFF 위치에 놓습니다.

ON/OFF 스위치

ON/OFF 스위치를 사용하여 제품 전원 공급 장치를 시동하고 정지합니다.

ON/OFF 스위치 점검 방법

자세한 내용은 *전기함 페이지의 79에서* 제품의 ON/OFF 스위치에 대한 자세한 내용을 참조하십시오.

1. 비상 정지 버튼을 시계 방향으로 돌려서 비상 정지가 풀려 있는지 확인하십시오.
2. ON/OFF 스위치를 돌려 ON에 놓습니다.
3. 전원 공급 장치가 시동되는지 확인하십시오.
4. ON/OFF 스위치를 돌려 OFF에 놓습니다.

5. 전원 공급 장치가 정지되는지 확인하십시오.

작업자 위치 제어(OPC)

OPC가 작동되면 모터가 정지합니다. 자세한 내용은 *제품 개요 왼쪽 페이지의 77장*의 지침을 따르십시오.

OPC 점검 방법

1. 제품을 시동합니다. *제품 시동 방법 페이지의 93을 (를) 참조하십시오.*
2. OPC를 닫겨 빼냅니다. *제품 개요 왼쪽 페이지의 77에서* 제품의 OPC 위치에 대한 자세한 내용을 참조하십시오. 모터가 3초 이내에 정지하지 않는 경우 공인 Husqvarna 서비스 대리점에 문의하십시오.

유지 보수에 대한 안전 지침



경고: 제품을 사용하기 전에 다음 경고 지침을 읽으십시오.

- 사용자 설명서에 나와 있는 대로만 유지 보수를 수행하십시오. 승인된 서비스 대리점에서 다른 모든 정비 작업을 수행하게 하십시오.
- 유지 보수를 정기적으로 올바르게 수행하지 않으면 제품에 대한 손상과 부상의 위험이 증가합니다.
- 유지 보수를 수행하기 전에 제품을 청소하여 위험한 물질을 제거하십시오.
- 제품은 안정적인 평평한 지면에서 유지보수하십시오. 제품이 움직이지는 않는지 확인합니다.
- 이 제품을 개조하지 마십시오. 제조업체에서 승인하지 않은 개조는 심각한 부상이나 사망을 일으킬 수 있습니다.
- 손상되거나 마모되거나 파손된 부품은 교체하십시오.
- 압력 세척기를 사용하여 제품을 청소하지 마십시오.
- 보풀 없는 깨끗한 천만 사용하십시오.
- 항상 정격 액세서리 및 예비 부품을 사용하십시오. 제조업체에서 승인하지 않은 액세서리와 예비 부품을 사용하면 심각한 부상이나 사망이 발생할 수 있습니다.
- 유지 보수 후 제품의 진동 수준을 점검하십시오. 울바르지 않은 경우 인가된 서비스 대리점에 문의하십시오.
- 승인된 서비스 대리점에서 제품에 대한 정비 작업을 정기적으로 수행하게 하십시오.

작동

서문



경고: 제품을 사용하기 전에 '안전' 장을 읽고 이해해야 합니다.

제품을 작동하기 전에 수행할 작업

1. 사용자 설명서를 주의 깊게 읽고 지침을 숙지하십시오.
2. 집진기에 대한 사용자 설명서를 주의 깊게 읽고 지침을 숙지하십시오.
3. 제품을 전원에 연결하여 작동하는 경우 해당 전원의 사용 설명서를 읽고 이해해야 합니다.
4. 개인 보호 장구를 사용하십시오. *개인 보호 장구 페이지의 82을(를) 참조하십시오.*
5. 인가된 사람만 작업 구역에 들어오게 하십시오.
6. 일일 유지 보수를 수행하십시오. *유지 보수 일정 페이지의 99을(를) 참조하십시오.*

7. 제품이 올바르게 조립되었고 손상이 없는지 확인하십시오.
8. 볼트, 나사, 너트가 모두 단단히 조여졌는지 확인합니다.
9. 블래스트 휠, 피드 스파우트, 라이너, 밀봉이 손상되거나 마모되지 않았는지 확인하십시오. 블레이드 두께의 75%가 마모되면 부품을 교체하십시오.
10. 분리기가 손상되지 않았는지 확인하십시오.
11. 분리기의 연마재가 분리기 트레이까지 채워져 있는지 확인합니다.
12. 제품을 작업 구역에 놓으십시오. 표면이 수평인지 확인합니다. 제품을 작업 영역 안으로 운반하거나 작업 영역에서 운반할 때는 안전하고 정확하게 해야 합니다. *운송 페이지의 105을(를) 참조하십시오.*
13. 집진기를 제품에 연결하십시오. *집진기 연결 방법 페이지의 91을(를) 참조하십시오.*
14. 제품을 전원 공급 장치에 연결하기 전에 ON/OFF 스위치가 OFF 위치에 있는지 확인하십시오.
15. 제품을 전원에 연결하십시오. *제품을 전원에 연결하는 방법 페이지의 91을(를) 참조하십시오.*
16. 브러시 실이 표면 위의 올바른 높이에 있는지 확인하십시오. *후면 브러시 실 조정 방법 페이지의 89을(를) 참조하십시오.*
17. 높이 조정 버튼의 기능 테스트를 수행하십시오.

구동 시스템 체결 방법



경고: 손을 회전하는 부품으로부터 멀리하십시오. 빠른 탈착 핀을 설치할 때는 특히 주의하십시오.

빠른 탈착 핀을 장착하여 구동 시스템을 체결하십시오. 빠른 탈착 핀은 구동 시스템 근처에 있습니다. *제품 개요 오른쪽 페이지의 76을(를) 참조하십시오.*

1. 메인 ON/OFF 스위치를 오른쪽으로 돌립니다. (A)

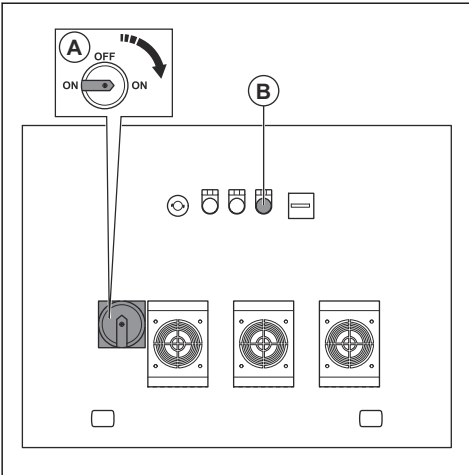

2. 잘못된 위상 표시등(B)을 점검합니다. 표시등이 ON 상태이면 위상 순서를 변경해야 합니다. 아래의 순서대로 진행합니다.

- a) 메인 ON/OFF 스위치를 OFF로 설정합니다. (C)

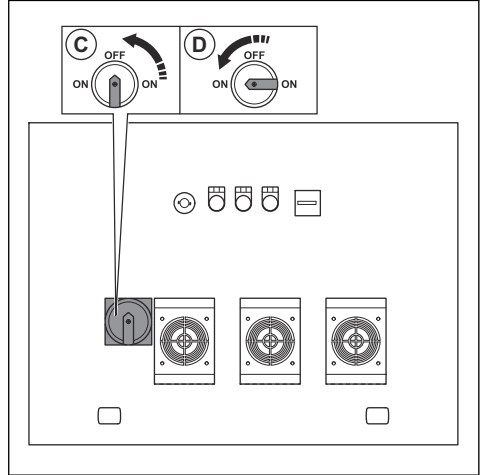

- b) 10초간 기다리십시오.

- c) 메인 ON/OFF 스위치를 왼쪽으로 돌립니다. (D)

- d) 잘못된 위상 표시등이 OFF 상태인지 확인합니다.

3. 연마재용 밸브가 닫혀 있는지 확인하십시오. *연마재용 밸브 작동 방법 페이지의 88을(를) 참조하십시오.*
4. 구동 속도를 가능한 한 낮게(약 0.5) 설정합니다. *올바른 속도 선택 방법 페이지의 91을(를) 참조하십시오.*
5. 버튼(E)을 눌러 구동 모터를 시동합니다.

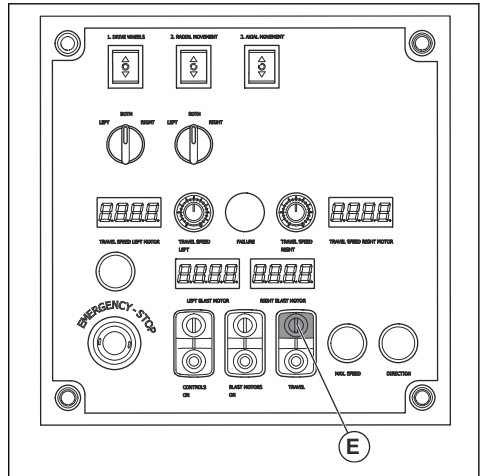

6. 구동 체인 덮개를 엽니다.

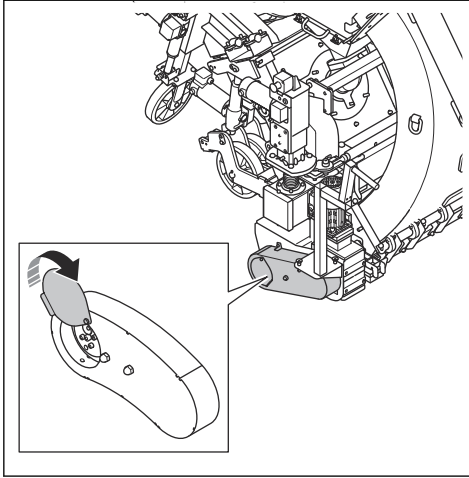

7. 빠른 탈착 핀을 장착하십시오. 빠른 탈착 핀이 제자리에 고정될 때까지 손가락으로 빠른 탈착 핀을 길게 누릅니다.

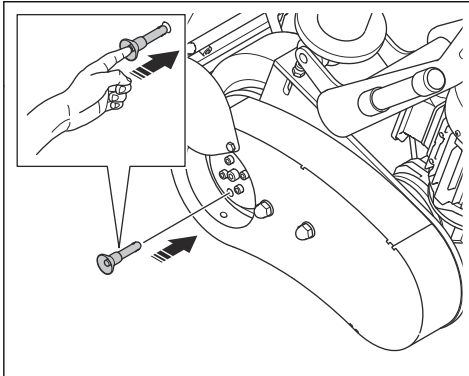

8. 구동 체인 덮개를 닫습니다.

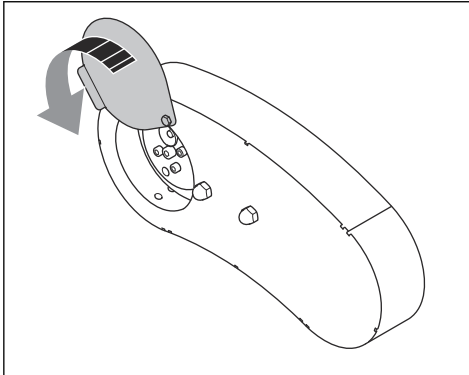

9. 다른 구동 휠에도 같은 절차를 수행합니다.

10. 구동 시스템을 분리하려면 구동 시스템 분리 방법 페이지의 87을 참조하십시오.

구동 시스템 분리 방법



주의: 제품이 평평한 지면에 파킹되어 있을 때만 구동 시스템을 분리하십시오.

모터를 끈 상태에서 손으로 제품을 이동해야 하는 경우 구동 시스템을 분리해야 합니다.

1. 제품을 평평한 표면에 파킹하고 제품을 정지합니다. *제품 정지 방법 페이지의 98을(를) 참조하십시오.*
2. 전원 공급 장치를 분리합니다.
3. 구동 체인 덮개를 엽니다.

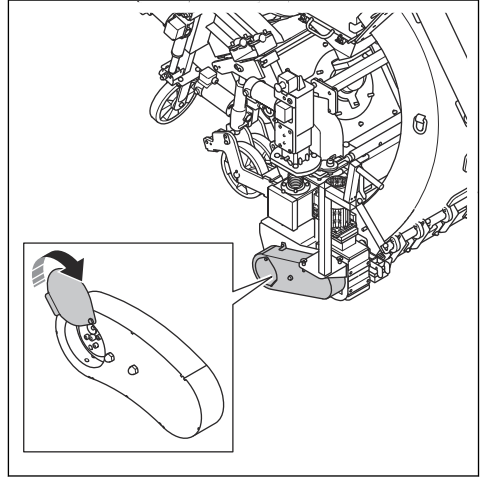

4. 빠른 탈착 핀을 당겨 빼냅니다.
5. 빠른 탈착 핀을 보관 위치에 놓습니다.
6. 구동 체인 덮개를 닫습니다.

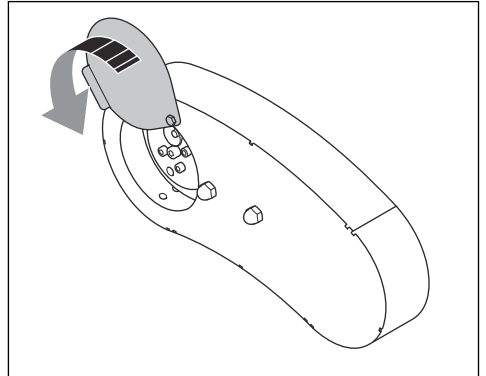

연마재용 밸브

연마재용 밸브는 연마 샷의 블래스트 휠 흐름을 제어합니다. 연마재용 밸브의 조정은 블래스트 모터의 전류계에 표시됩니다. *제어판 페이지의 78을(를)* 참조하십시오.

연마재용 밸브는 연마재용 제어 레버로 조정합니다. *연마재용 밸브 작동 방법 페이지의 88을(를)* 참조하십시오.

연마재용 밸브 작동 방법



주의: 블래스트 모터가 작동 중이고 최고 속도일 때만 연마재용 밸브를 여십시오.

1. 연마재 (A) 및 (B)의 제어 레버 2개를 동시에 아래로 당겨 연마재 밸브를 엽니다.

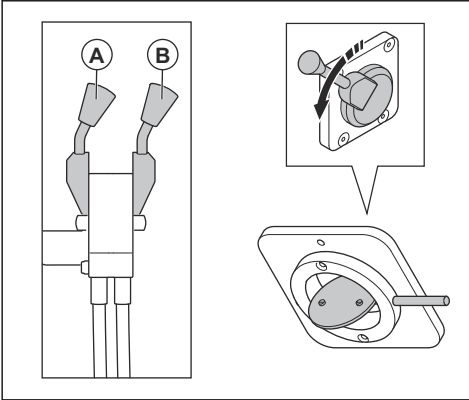

2. 전류계 값을 읽습니다.
3. 2개 전류계 값이 동일하게 표시될 때까지 연마재의 제어 레버를 조정합니다.
4. 연마재의 제어 레버를 위로 밀어 올려 연마재용 밸브를 닫습니다.

연마재 싼

연마재 싼은 작동 중에 연마재가 제품에 남아 있도록 합니다. 연마재 싼에는 4개의 전면 고무 싼(A), 3개의 후면 브러시 싼(B), 2개의 측면 고무 싼(C)이 있습니다. 각 측면 고무 싼은 4개의 상단 고무와 1개의 하단 고무로 구성됩니다.

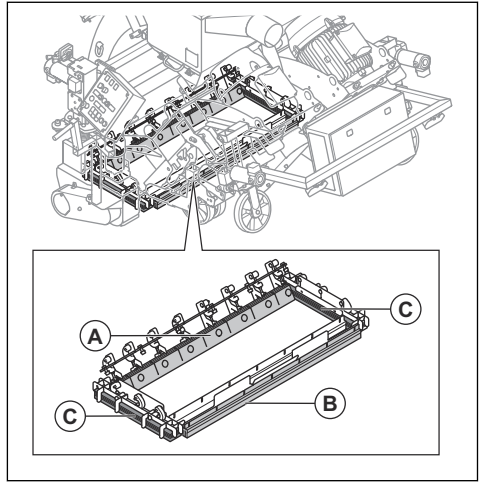

모노파일의 직경에 맞게 측면 고무 싼과 후면 브러시 싼을 조정할 수 있습니다. 자세한 정보는 *고무 싼 조정 방법 페이지의 88 및 후면 브러시 싼 조정 방법 페이지의 89*의 내용을 참조하십시오.

고무 싼 조정 방법

다양한 직경의 모노파일에서 제품을 작동할 때는 고무 측면 싼을 조정해야 합니다.

1. 직경이 8m(26ft) 이상인 모노파일의 경우 다음 단계를 수행하십시오.
 - a) 제품을 모노파일에 놓습니다. 거리(A)를 측정하십시오. 거리를 기록하십시오.

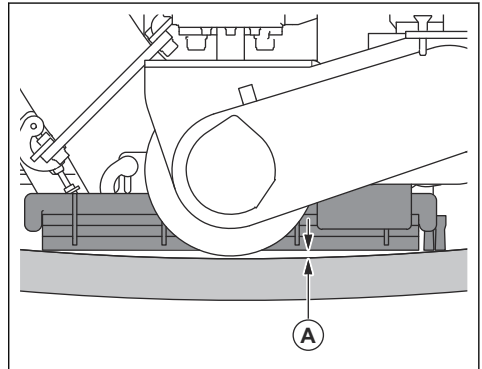

b) 너트 3개를 풀니다.

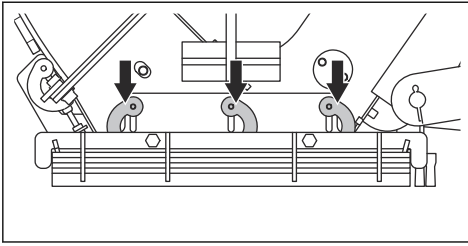

c) 측면 고무 실의 깊이를 조정합니다. 측면 고무 실과 모노파일 사이의 거리가 거리(A)의 25%일 때 멈춥니다.

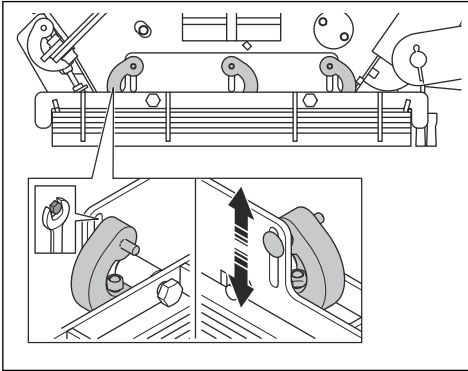

d) 너트를 조입니다.

2. 직경이 8m(26ft) 미만인 모노파일의 경우 다음 단계를 수행하십시오.

a) 제품을 모노파일에 놓습니다.

b) 너트 3개를 풀니다.

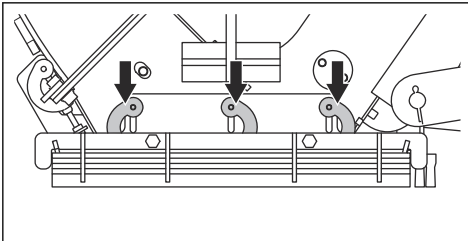

c) 측면 고무 실의 깊이를 표면에 닿을 때까지 조정합니다.

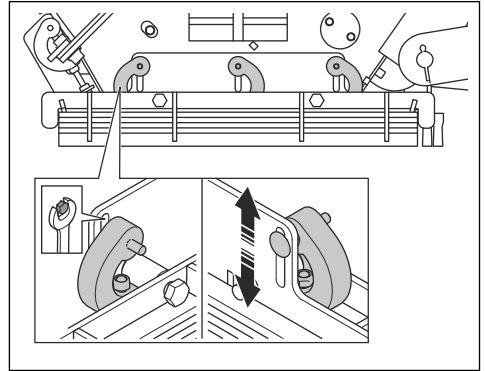

d) 너트를 조입니다.

후면 브러시 실 조정 방법

다양한 직경의 모노파일에서 제품을 작동할 때는 후면 브러시 실을 조정해야 합니다.

1. 제품을 모노파일에 놓습니다.
2. 너트 4개를 풀니다.

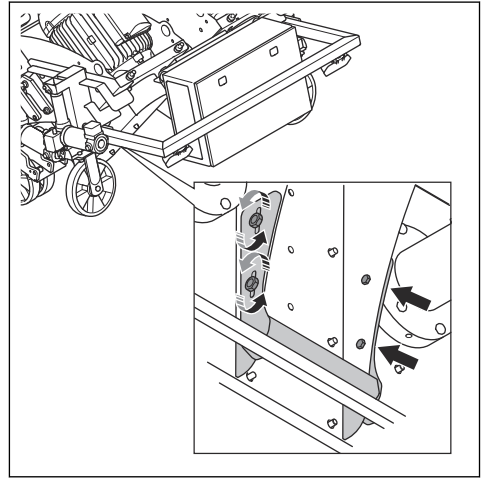

3. 후면 브러시 실의 높이를 조절합니다. 후면 브러시 실이 표면 바로 위에 있으면 중지합니다.

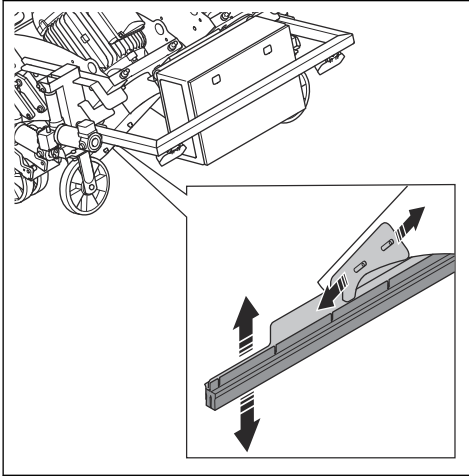

4. 너트 4개를 조입니다.

분리기

분리기는 연마재를 고정하고 블래스트 휠에 연마재를 공급합니다.

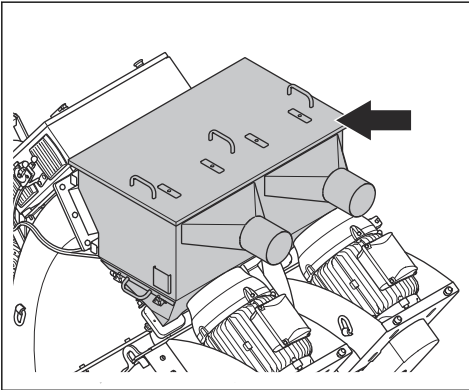

분리기 트레이는 연마재로부터 오염물을 수집하고 블래스트 휠에 오염물이 들어가지 않도록 합니다.

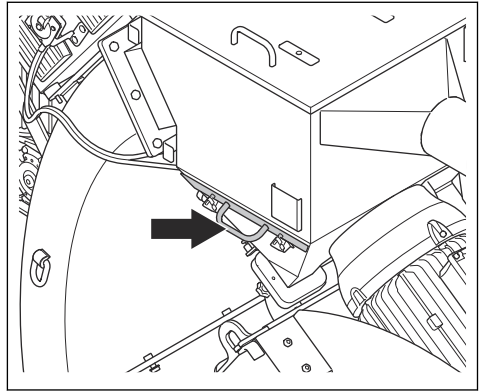

연마재

표면 작업에 적합한 연마재를 선택하려면 Husqvarna 대리점에 문의하십시오. 자세한 내용은 승인된 연마재 페이지의 107장의 지침을 따르십시오.

연마재를 통한 제품 충전 방법



경고: 작동 중에는 항상 개인 보호 장구를 사용하십시오. 개인 보호 장구 페이지의 82을(를) 참조하십시오.

1. 연마재용 밸브가 닫혀 있는지 확인하십시오. 연마재용 밸브 작동 방법 페이지의 88을(를) 참조하십시오.
2. 제품을 정지하십시오. 제품 정지 방법 페이지의 98을(를) 참조하십시오.
3. 핸들 뚜껑을 들어 올려 분리를 엽니다.

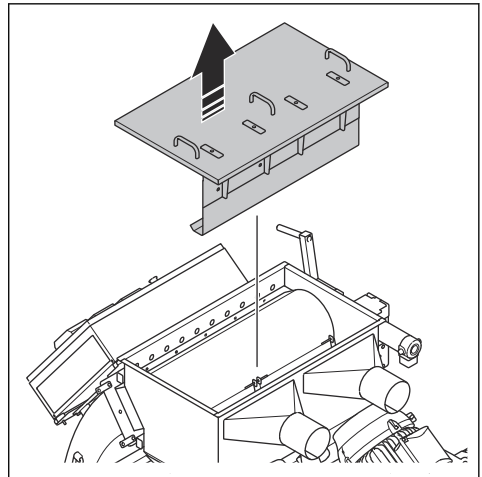

경고: 분리기 뚜껑이 무겁습니다. 분리기 뚜껑을 들어 올리려면 최소 2명이 필요합니다.

4. 분리기 트레이 잠금을 해제하고 열고 모든 오염물을 제거합니다. 연마재를 충전할 때 또는 필요시 이 작업을 수행하십시오.

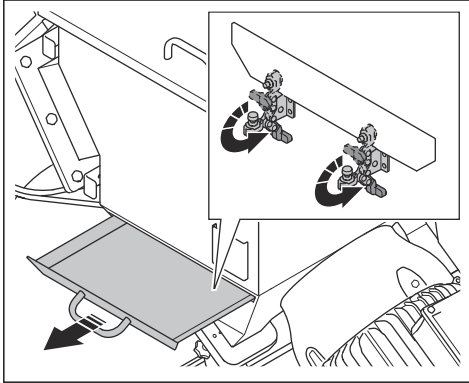

5. 분리기 트레이를 닫고 잠급니다
6. 제품 옆에 스텝 스톨이나 사다리를 놓습니다.
7. 스텝 스톨이나 사다리에 올라가 분리기에 분리기 트레이까지 연마재를 충전합니다. 필요시 연마재를 충전하십시오.



경고: 연마재를 어깨높이 위로 들어 올리지 마십시오.

8. 분리기에 뚜껑을 장착합니다.

집진기 연결 방법

제품에는 2개의 집진기 연결부가 있습니다. 해당 집진기에 대한 자세한 내용은 Husqvarna 대리점에 문의하십시오.



경고: 2개의 집진기 연결부에는 제품 작동 시 집진기 호스 또는 파이프가 부착되어 있어야 합니다.



경고: 집진기 호스가 손상된 경우 집진기를 사용하지 마십시오. 건강에 위험한 먼지를 흡입할 위험이 증가합니다. 승인된 호흡 보호 장구를 사용하십시오.

1. 집진기 호스가 손상되었는지 검사하십시오.
2. 집진기의 필터가 손상되지 않고 깨끗한지 확인하십시오.
3. 제품을 DC 2-48에 연결하려면 다음 단계를 수행하십시오.

- a) 집진기 호스 1개를 각 집진기 연결부에 안전하게 연결하십시오.

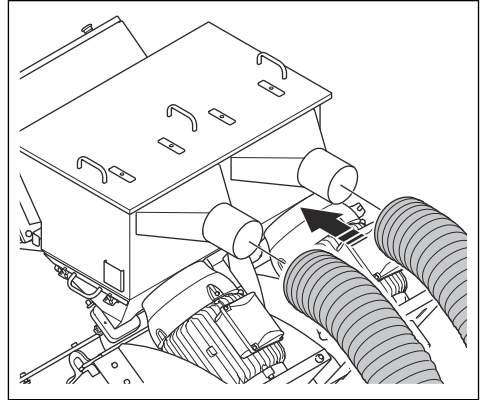

4. 제품을 DC 900에 연결하려면 다음 단계를 수행하십시오.
 - a) F-파이프(A)를 집진기 연결부에 안전하게 연결하십시오.

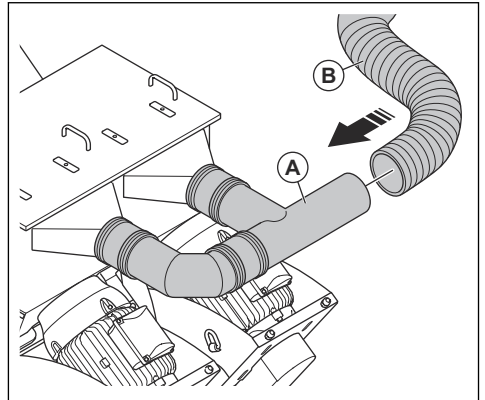

- b) 집진기 호스(B)를 F-파이프에 안전하게 연결하십시오.

제품을 전원에 연결하는 방법

1. 제품의 전원 플러그를 접지된 주 전원 콘센트 또는 기타 전원에 연결합니다.
2. 주 전원 전압이 제품의 형식판과 일치하는지 확인하십시오.

올바른 속도 선택 방법

최상의 결과를 얻으려면 올바른 구동 속도로 작동하는 것이 중요합니다. 표면의 품질이 다른 경우 동일한 결과를

얻기 위해 구동 속도를 조절합니다. 결과를 검사하고 필요시 속도를 조절합니다.

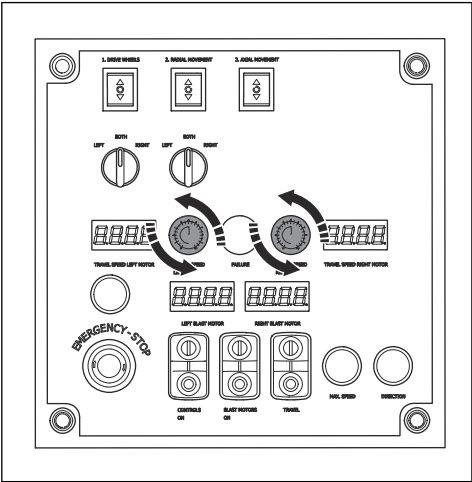

- 속도 조절 다이얼을 시계 방향으로 돌려 속도를 올립니다.
- 속도 조절 다이얼을 시계 반대 방향으로 돌려 속도를 낮춥니다.
- 버튼(A)을 길게 눌러 두 구동 모터의 속도를 최대로 설정합니다. 버튼을 놓으면 속도가 속도 제어 다이얼에 설정된 속도로 돌아갑니다.

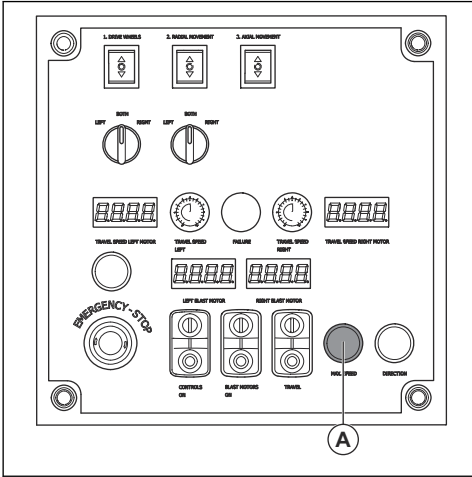

반경 방향 이동을 위한 휠 조정 방법

모노파일의 직경에 맞게 반경 방향 이동을 위한 휠의 높이를 조정할 수 있습니다.



경고: 반경 방향 이동을 위한 휠을 조정할 때 신체의 위치와 주변 환경에 유의하십시오. 압제 부상의 위험이 있습니다.

1. 반경 방향 이동을 위한 휠을 내립니다. (A)

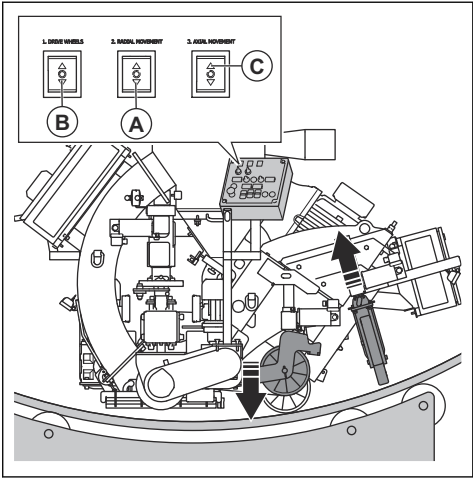

2. 구동 휠을 내립니다. (B)

3. 축 방향 이동을 위한 휠을 들어 올립니다. (C)

4. 구동 휠이 제품과 평행이 될 때까지 회전합니다.

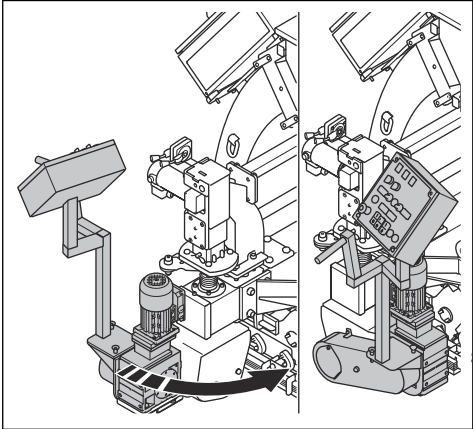

축 방향 이동을 위한 휠 조정 방법

축 방향 이동을 위한 휠의 높이를 조정하여 제품을 다음 작동 라인으로 이동할 수 있습니다.



경고: 축 방향 이동을 위한 휠을 조정할 때 신체의 위치와 주변 환경에 유의하십시오. 압제 부상의 위험이 있습니다.

1. 축 방향 이동을 위한 휠을 내립니다. (A)

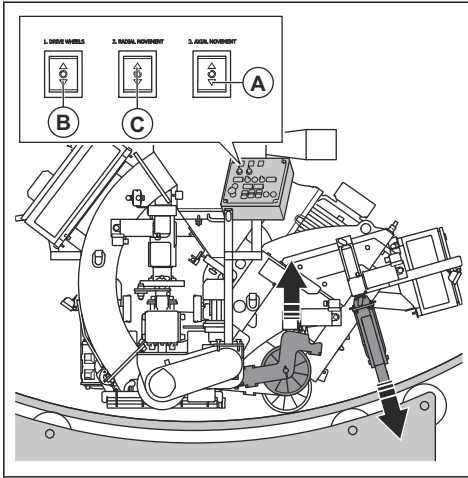

2. 구동 휠을 내립니다. (B)
3. 반경 방향 이동을 위한 휠을 들어 올립니다. (C)
4. 구동 휠이 축 방향 이동을 위한 휠과 평행이 될 때까지 회전합니다.

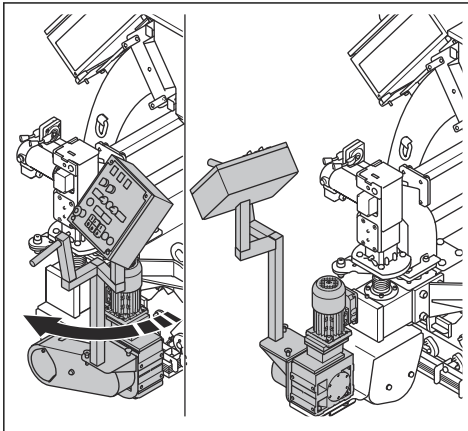

제품 시동 방법

1. 제품을 전원 공급 장치에 연결하십시오. *제품을 전원에 연결하는 방법 페이지의 91을(를) 참조하십시오.*
2. 집진기 호스를 제품에 연결합니다. *집진기 연결 방법 페이지의 91을(를) 참조하십시오.*
3. 집진기를 시동합니다. 집진기 사용 설명서를 참조하십시오.
4. 비상 정지 버튼을 시계 방향으로 돌려서 비상 정지가 풀려 있는지 확인하십시오.

5. 메인 ON/OFF 스위치를 오른쪽으로 돌립니다. (A)

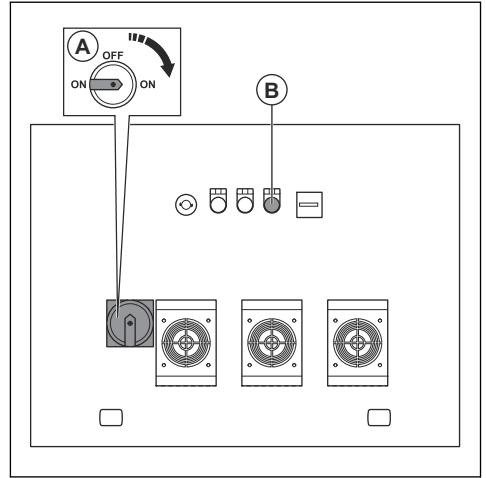

6. 잘못된 위상 표시등(B)을 점검합니다. 표시등이 ON 상태이면 위상 순서를 변경해야 합니다. 아래의 순서대로 진행합니다.

- a) 메인 ON/OFF 스위치를 OFF로 설정합니다. (C)

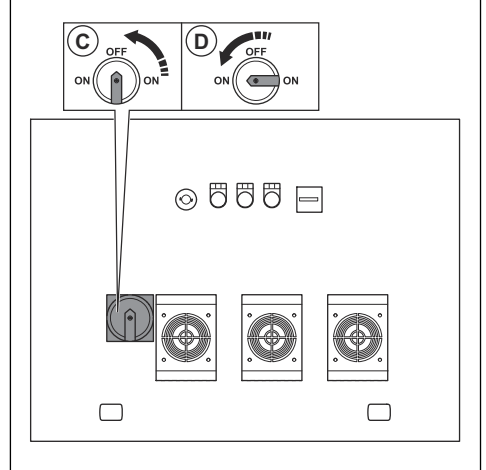

- b) 10초간 기다리십시오.
- c) 메인 ON/OFF 스위치를 왼쪽으로 돌립니다. (D)
- d) 잘못된 위상 표시등이 OFF 상태인지 확인합니다.

7. ON 버튼(E)을 눌러 제어판에 전원을 공급합니다.

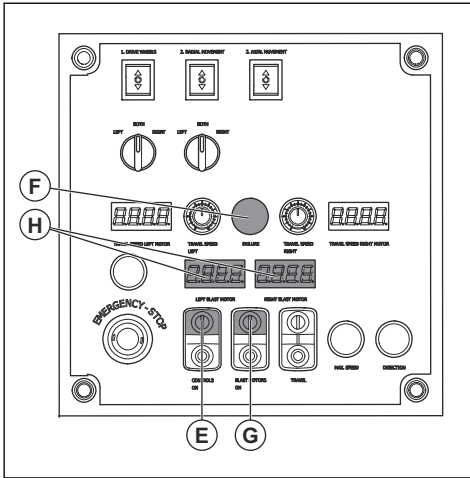

8. 표시등(F)이 꺼졌는지 확인합니다.
9. 구동 시스템을 체결하십시오. **구동 시스템 체결 방법 페이지의 86을(를) 참조하십시오.**
10. ON 버튼(G)을 눌러 블래스트 모터를 시작합니다.
11. 전류계(H)에 0.0이 표시될 때까지 기다립니다.

제품 작동 방법



경고: 이 제품은 전진 작동만 가능합니다. 작동 중에는 제품을 후방으로 움직이지 마십시오.



경고: 작동 중에는 제품을 기울이지 마십시오. 연마재가 빠른 속도로 제품에서 나와 부상을 입을 수 있습니다.

1. 작업 영역이 안전한지 확인합니다. **작업 영역의 안전 페이지의 82을(를) 참조하십시오.**
2. 분리기에 연마재를 충전합니다. 필요시 분리기에 연마재를 충전합니다. **연마재를 통한 제품 충전 방법 페이지의 90을(를) 참조하십시오.**
3. 제품을 시동합니다. **제품 시동 방법 페이지의 93을(를) 참조하십시오.**

4. ON 버튼(A)을 눌러 구동 모터를 시작합니다.

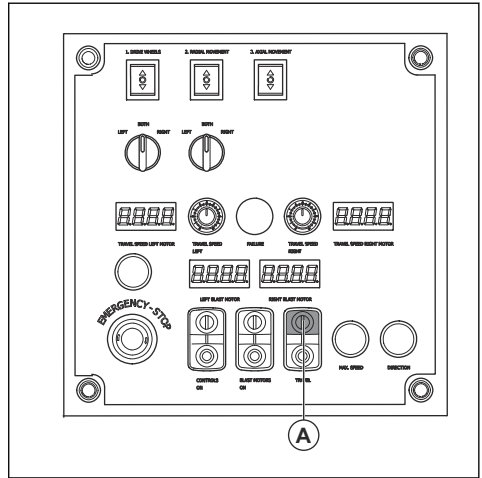

5. 연마재의 제어 레버를 당겨 연마재용 밸브를 엽니다. **연마재용 밸브 작동 방법 페이지의 88을(를) 참조하십시오.**



경고: 연마재용 밸브가 열려 있을 때는 제품을 후방으로 움직이지 마십시오.

6. 2m/7ft 정도 후에는 연마재 밸브를 닫고 제품을 정지시킵니다.
7. 블래스트 패턴을 점검하십시오. 필요시 블래스트 패턴을 조정합니다. **블래스트 패턴 조정 방법 페이지의 96을(를) 참조하십시오.**
8. 올바른 속도를 선택합니다. **올바른 속도 선택 방법 페이지의 91을(를) 참조하십시오.**
9. 제품을 올바른 작동 패턴으로 작동하십시오. **(제품을 올바른 작동 패턴으로 작동하는 방법 페이지의 94 참조).**

제품을 올바른 작동 패턴으로 작동하는 방법

최상의 결과를 얻으려면 제품을 올바른 작동 패턴으로 작동해야 합니다. 제품의 올바른 작동 패턴은 2가지입니다.

- 나선형 작동의 경우 모노파일(B)의 회전 방향과 반대 방향으로 제품을 나선형 패턴으로 앞으로(A) 작동하십시오.

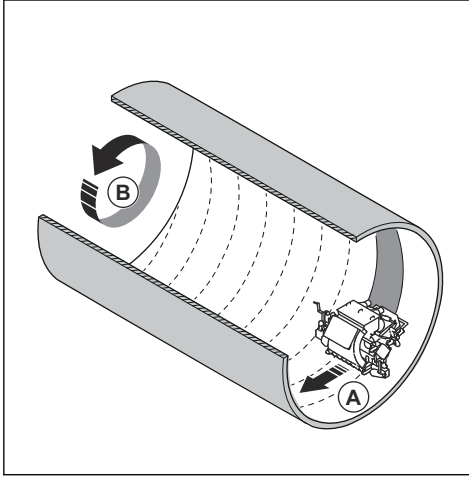

- 직선형 작업의 경우 다음 단계를 수행하십시오.
 - a) 모노파일(D)의 회전 방향과 반대 방향으로 제품을 앞으로(C) 이동합니다.

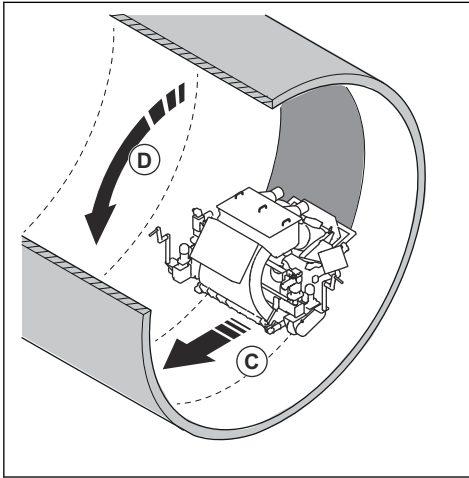

- b) 제품을 완전히 1바퀴 회전한 경우, 속도 제어 다이얼을 "0"으로 설정하여 모노파일(E)의 회전을 중지합니다.

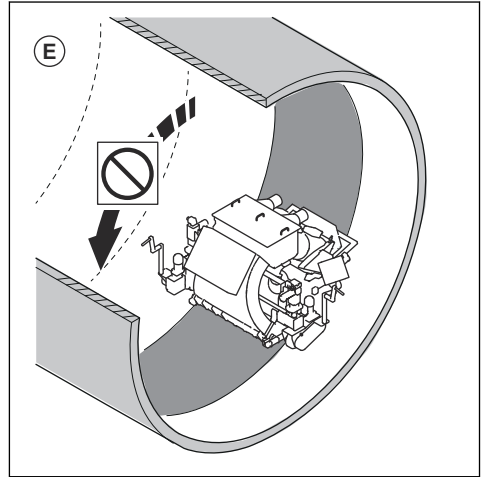

- c) 연마재용 밸브를 닫으십시오. 연마재용 밸브 작동 방법 페이지의 88을(를) 참조하십시오.
- d) 축 방향 작동을 위한 휠을 조정합니다. 축 방향 이동을 위한 휠 조정 방법 페이지의 92을(를) 참조하십시오.
- e) 구동 휠(F)을 내려 표면에서 연마재용 실을 표면에서 들어 올립니다.

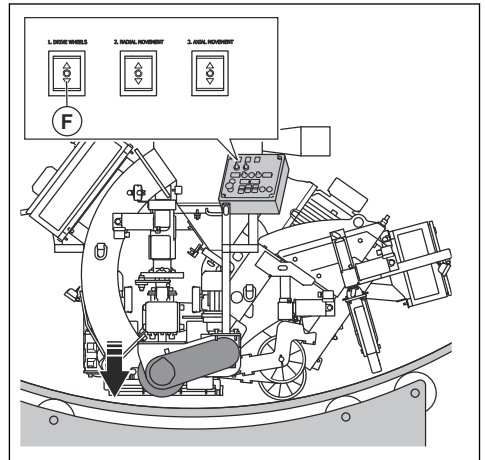

- f) 제품을 옆으로(G) 작동시키고 제품 측면을 처리된 영역과 맞춥니다.

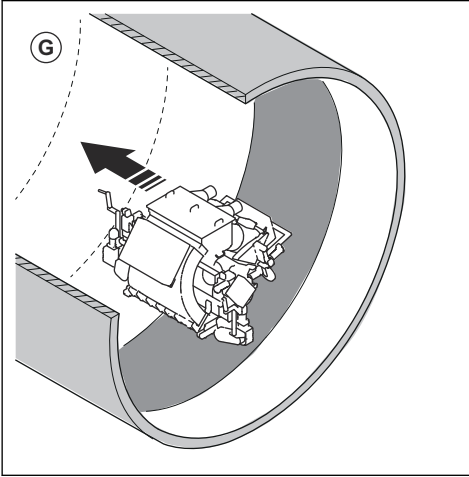

- g) 구동 휠을 들어 올려 연마재용 싼을 표면으로 내립니다.
h) 반경 방향 작동을 위한 휠을 조정합니다. *반경 방향 이동*을 위한 *휠 조정 방법 페이지의 92*을(를) 참조하십시오.
i) 전체 표면이 처리될 때까지 이 과정을 반복합니다.

블래스트 패턴

블래스트 패턴(A)은 처리된 표면으로,

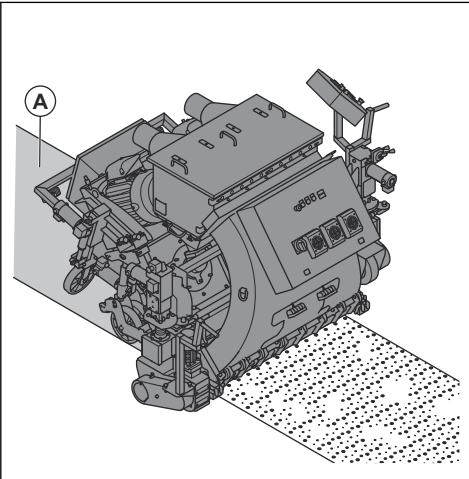

좋은 결과를 얻으려면 핫스팟이 표면에 균일하게 적용되어야 합니다. 핫스팟이 울바르지 않으면 컨트롤 케이지를 돌리십시오. *블래스트 패턴 조정 방법 페이지의 96*을(를) 참조하십시오.

블래스트 패턴에 영향을 미치는 조건은 다음과 같습니다.

- 블래스트 휠의 회전 방향이 올바름
- 블래스트 휠, 임펠러 및 컨트롤 케이지의 마모 증가
- 연마재 크기 치수를 변경할 때 블래스트 패턴을 조정해야 함
- 컨트롤 케이지에서 측면 창 위치
- 표면의 종류 및 경도가 다름

블래스트 패턴 조정 방법



경고: 제품이 켜져 있을 때는 컨트롤 케이지 클램프, 피드 스파우트 및 블래스트 휠을 조정하거나, 느슨하게 하거나, 만지지 마십시오. 블래스트 패턴을 조정할 때는 전원 공급장치를 분리하십시오.



경고: 블래스트 패턴을 조정할 때는 개인 보호 장구를 착용하십시오. *개인 보호 장구 페이지의 82*을(를) 참조하십시오.

1. 전원 플러그를 분리합니다.
2. 피드 스파우트를 제거합니다.

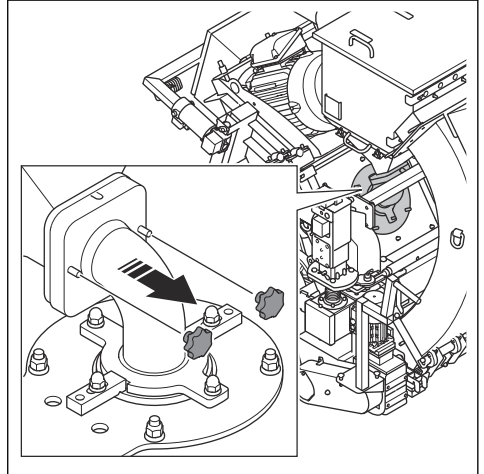

3. 케이지 클램프 플레이트(A)를 제거하고 컨트롤 케이
지 클램프(B)를 풉니다.

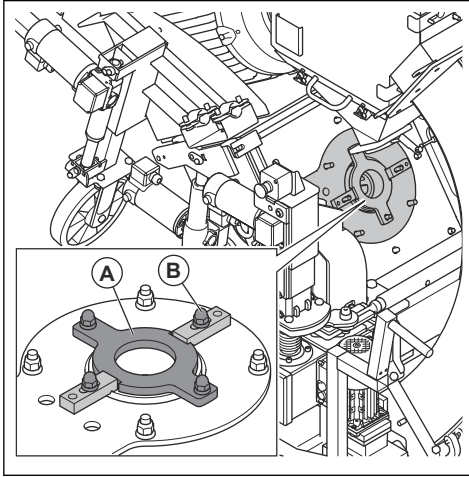

4. 컨트롤 케이지 창 위치를 검사합니다.

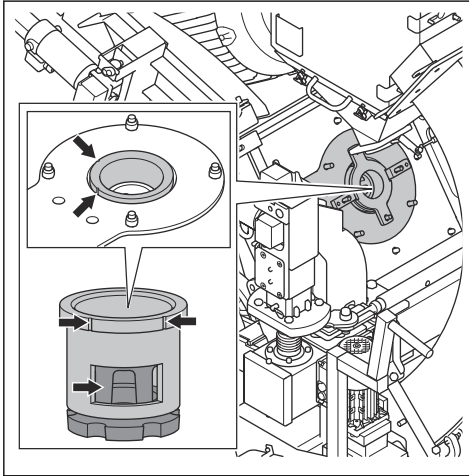

5. 제품 전면에서 블래스트 패턴을 확인합니다.

6. 중간에 핫스팟이 너무 많은 경우 왼쪽 컨트롤 케이
지를 시계 방향으로 돌립니다. 중간에 핫스팟이 너무 많
은 경우 오른쪽 컨트롤 케이지를 시계 반대 방향으로
돌립니다.

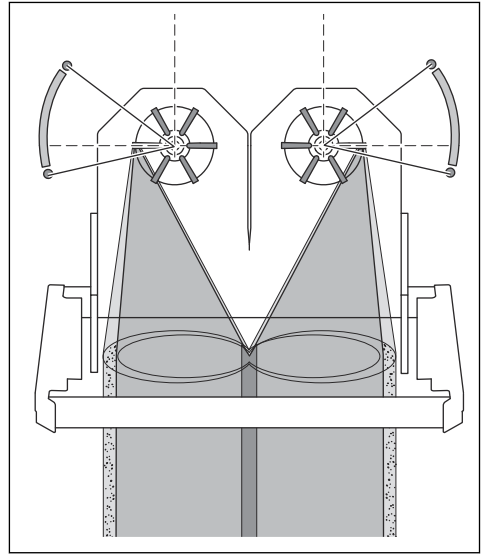

7. 왼쪽에 핫스팟이 너무 많은 경우 왼쪽 컨트롤 케이
지를 시계 반대 방향으로 돌립니다. 오른쪽에 핫스팟이
너무 많은 경우 오른쪽 컨트롤 케이지를 시계 방
향으로 돌립니다.

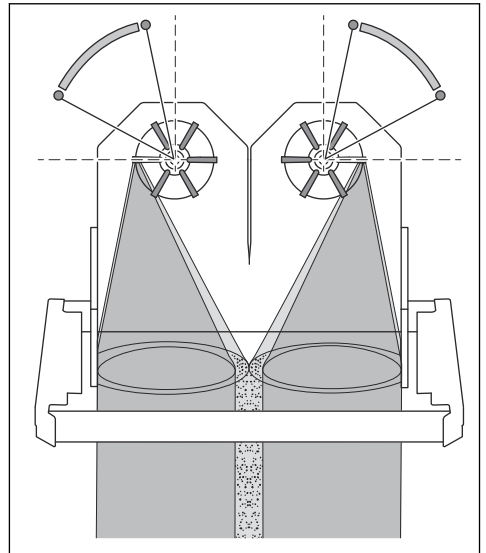

8. 올바르게 조정할 수 있도록 핫스팟이 표면에 균일하게 적용되었는지 확인하십시오.

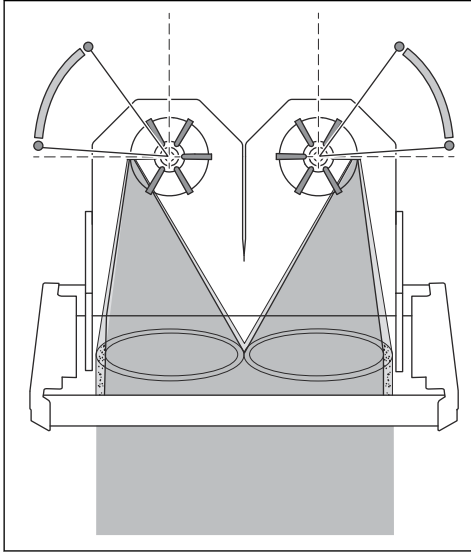

9. 컨트롤 케이스 클램프를 조이고 컨트롤 케이스가 올바른 위치에 있을 때 케이스 클램프 플레이트를 설치합니다.
10. 피드 스파우트를 연결합니다.

제품 정지 방법



경고: 회전하는 모노파일에서 제품을 정지하지 마십시오. 압제 부상의 위험이 있습니다.

1. 연마재의 제어 레버를 눌러 연마재용 밸브를 닫습니다. *연마재용 밸브 작동 방법 페이지의 88을(를)* 참조하십시오.

2. OFF 버튼(A)을 눌러 구동 모터를 정지합니다.

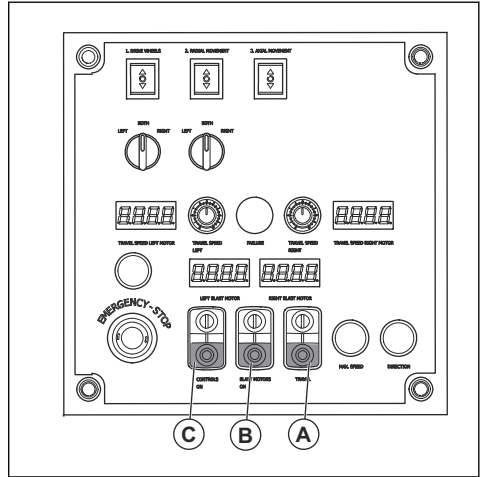

3. OFF 버튼(B)을 눌러 블래스트 모터를 정지합니다.
4. 버튼(C)을 눌러 제어판의 전원을 끕니다.
5. ON/OFF 스위치를 돌려 OFF 위치(D)에 놓습니다.

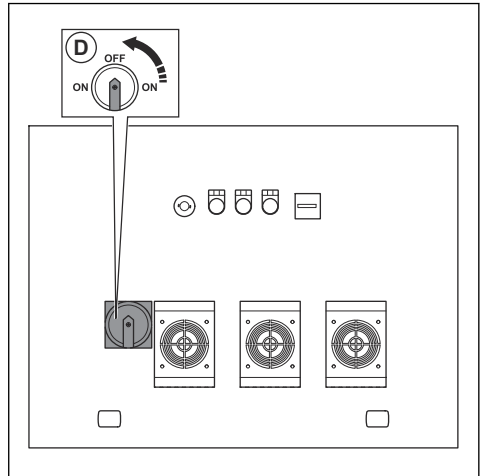

6. 전원 공급 장치에서 전원 플러그를 분리하십시오.
7. 집진기를 정지하십시오. 집진기 사용 설명서를 참조하십시오.

유지 보수

서문



경고: 유지 보수를 수행하기 전에 '안전' 장을 읽고 이해해야 합니다.



경고: 정비 및 유지보수를 수행할 때는 개인 보호 장구를 착용하십시오. 자세한 내용은 *개인 보호 장구 페이지의 82장*의 지침을 따르십시오.



경고: 유지보수를 수행하기 전에 모터를 정지하고 전원에서 전원 플러그를 분리하십시오. 모든 시동이 정지하는지 확인합니다.

제품의 모든 서비스 및 수리 작업을 위해서는 특수 교육이 필요합니다. 당사는 전문 수리 및 서비스 제공을 보장합니다. 판매점이 서비스 대리점이 아닌 경우 판매점에 가까운 서비스 대리점에 대한 정보를 문의하십시오.

보다 자세한 정보는 www.husqvarnaconstruction.com을 (를) 참조하십시오.

유지 보수 일정

* = 작업자가 수행하는 일반적인 유지 보수입니다. 지침은 이 사용자 설명서에 나와 있지 않습니다.

X = 지침은 이 사용자 설명서에 나와 있습니다.

O = 지침은 이 사용자 설명서에 나와 있지 않습니다. 승인된 서비스 센터에 요청하여 유지 보수를 수행하십시오.

일반 제품 유지 보수	3시간마다	매일	정비 후 12 시간	3개월마다	연간
너트와 나사가 단단히 조여졌는지 확인합니다.		*	*		
전원 플러그와 연장 케이블의 상태가 양호하고 손상되지 않았는지 확인합니다.		*			
전기 부품, 케이블, 연결부의 마모 및 손상 여부를 점검합니다.		*			
RCD를 점검합니다.		*			
전기 모터에서 먼지 및 손상 여부를 점검합니다.		*			
집진기 호스가 손상되지 않았는지, 막힌 곳이 없는지 확인합니다.		*			
집진기를 비웁니다.	*				
분리기, 분리기 트레이 및 피드 스파우트를 점검합니다.	X				
제품을 청소합니다.		X			
안전장치를 모두 점검합니다.		X			
브러시 실, 측면 실, 전면 고무를 점검합니다.		X			
컨트롤 케이징, 블래스트 휠, 블래스트 휠 블레이드를 점검합니다.		X			
구동 벨트 장력을 점검합니다.		X		X	
구동 시스템의 구동 체인 장력을 점검합니다.				X	
구동 시스템의 구동 체인을 청소합니다.				X	
제품을 완벽히 정비 및 청소합니다.					O

제품을 청소하는 방법

- 사용 후에는 항상 모든 장비를 청소하십시오. 진공청소기를 사용하십시오.
- 고압 세척기를 사용하여 제품을 청소하지 마십시오.
- 제품에 공기 흐름이 항상 충분하도록 공기 통풍구를 앞이 트이고 깨끗한 상태로 유지해야 합니다.

구동 시스템의 체인 청소 방법

1. 단단한 브러시 또는 와이어 브러시로 체인의 외부 표면에 있는 먼지를 제거하십시오.
2. 체인을 세제로 청소하십시오.
3. 체인의 내부 부품에서 먼지를 제거하십시오.

컨트롤 케이지 탈거 및 장착 방법

1. 피드 스파우트를 제거합니다.

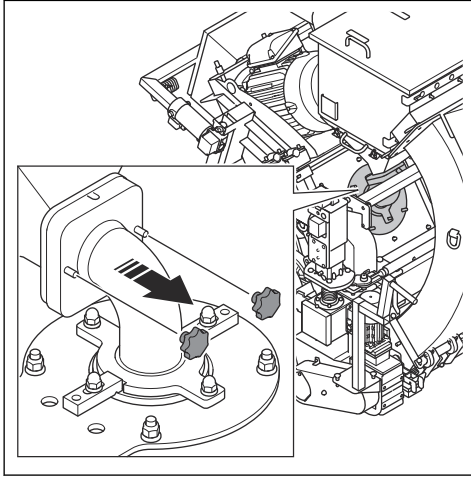

2. 케이지 클램프 플레이트를 제거합니다.

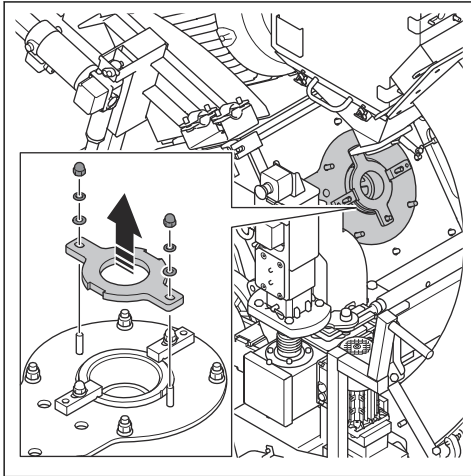

3. 컨트롤 케이지 클램프 및 제어 케이지를 제거합니다.

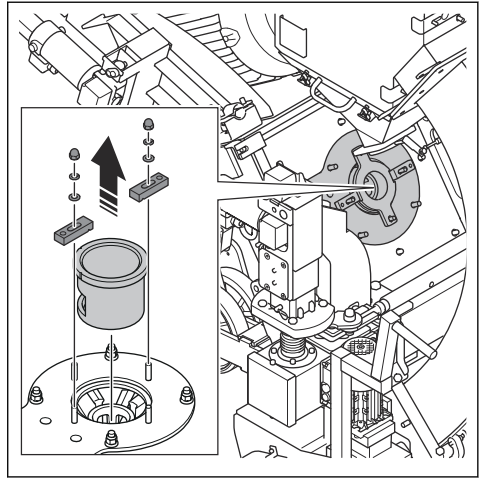

4. 반대 순서로 컨트롤 케이지를 설치합니다.

블래스트 휠 블레이드 탈거 및 장착 방법

1. 피드 스파우트와 컨트롤 케이지를 제거합니다. *컨트롤 케이지 탈거 및 장착 방법 페이지의 100을(를) 참조하십시오.*
2. 너트와 블래스트 휠 커버를 탈거하십시오.

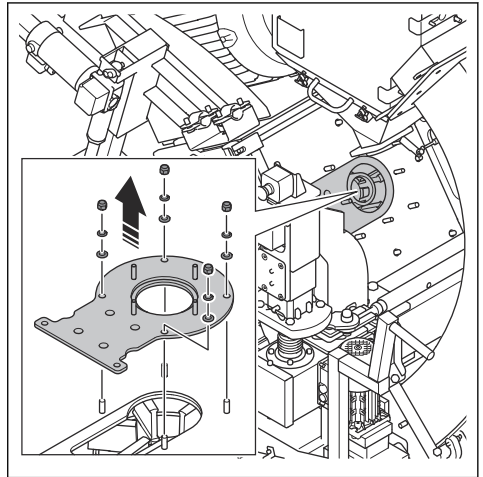

3. 회전하지 않도록 블래스트 휠에 적절한 도구를 놓습니다. 볼트를 탈거한 후 폐기하십시오.

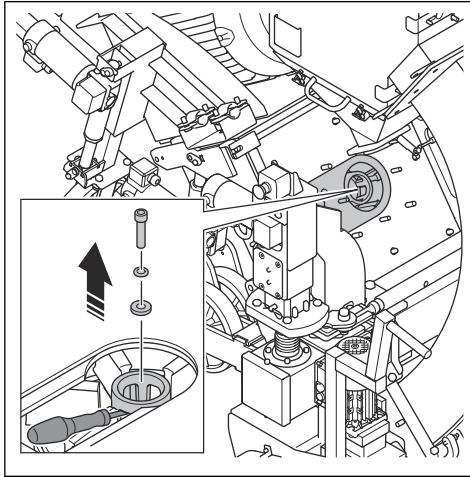

4. 임펠러를 탈거하십시오.

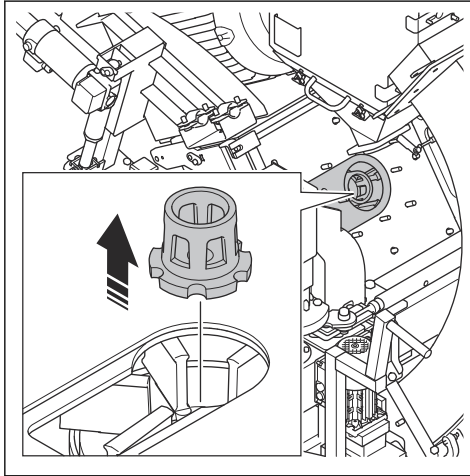

5. 블래스트 휠 블레이드 6개를 탈거하십시오. 각 블레이드에 대해 다음 단계를 수행합니다.

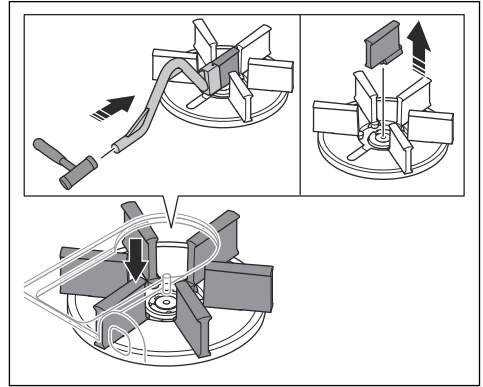

- a) 제공된 도구를 블래스트 휠 블레이드와 일직선으로 잡으십시오.



주의: 도구를 올바르게 잡고 블래스트 휠 블레이드의 하단 가장자리가 닿는지 확인하십시오. 도구가 비스듬히 있는 경우 도구에 닿으면 블래스트 휠 블레이드가 파손될 수 있습니다.

- b) 도구를 눌러 블래스트 휠 블레이드를 블래스트 휠 중앙 방향으로 밀니다.
c) 블래스트 휠 블레이드를 탈거한 후 폐기하십시오.
6. 블래스트 휠을 완전히 청소하십시오. 중앙 볼트 구멍의 나사산이 깨끗한지 확인하십시오.
7. 새 블래스트 휠 블레이드 6개를 장착하십시오.



주의: 블래스트 휠의 불균형을 방지하기 위해 블래스트 휠 블레이드 6개를 모두 동시에 교체하십시오.

8. 반대 순서로 다른 구성품을 설치합니다.



주의: 임펠러를 장착할 때는 항상 새 볼트를 사용하십시오.

구동 시스템의 체인 장력 점검 방법



경고: 체인 커버를 설치하지 않은 상태에서 제품을 작동하지 마십시오.

1. 제품을 정지하십시오. **제품 정지 방법 페이지의 98을 (를) 참조하십시오.**

- 체인 커버를 분리합니다.

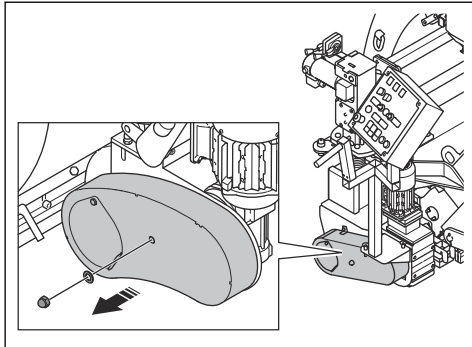

- 체인을 눌러 장력을 검사합니다. 체인을 5mm/0.2인치 정도 밀 수 있으면 장력이 올바른 것입니다.
- 너트를 풀니다.

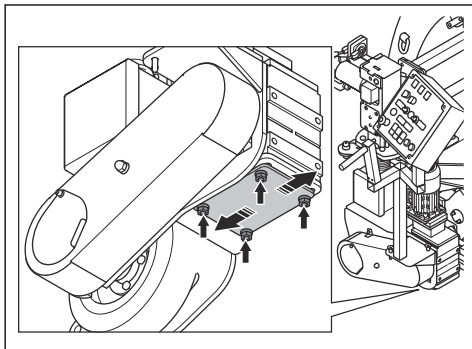

- 체인 휠을 움직여 장력을 조절합니다.
- 너트를 조입니다.
- 체인 커버를 장착하십시오.

V-벨트 장력 점검 방법



경고: V-벨트 커버를 설치하지 않은 상태에서서는 제품을 작동하지 마십시오.

- 제품을 정지하십시오. 자세한 내용은 **제품 정지 방법 페이지**의 98장의 지침을 따르십시오.

- V-벨트 커버를 탈거합니다.

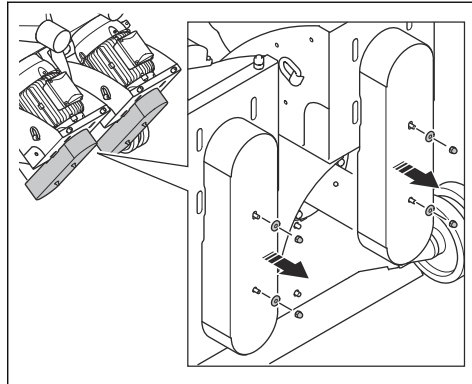

- V-벨트에 손상이나 마모가 있는지 검사합니다. 필요에 따라 V-벨트를 교체합니다.
- 엄지손가락으로 V-벨트를 눌러 장력을 검사합니다. V-벨트를 10~15mm/0.4~0.6인치(A) 정도 밀 수 있으면 장력이 올바른 것입니다.

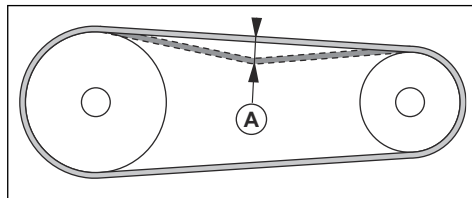

- V-벨트의 장력이 충분하지 않으면 모터와 베어링 사이의 거리를 늘리십시오.
- V-벨트 커버를 장착합니다.

V-벨트 교체 방법



경고: ON/OFF 스위치가 OFF 위치에 있고 모터가 완전히 정지된 경우에만 V-벨트 커버를 제거하십시오.



경고: V-벨트 커버를 설치하지 않은 상태에서서는 제품을 작동하지 마십시오.

- V-벨트 커버를 탈거합니다. 자세한 내용은 **V-벨트 장력 점검 방법 페이지**의 102장의 지침을 따르십시오.

2. 볼트(A)를 푸십시오.

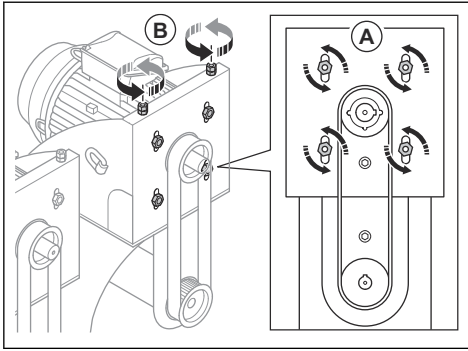

3. 볼트(B)를 돌려 모터와 베어링 사이의 거리를 좁힙니다. V-벨트의 장력이 해제됩니다.
4. 기존 V-벨트를 탈거하고 새 V-벨트를 장착하십시오.
5. V-벨트에 장력을 가하려면 모터와 베어링 사이의 거리를 늘립니다.
6. 장력이 올바른지 확인합니다. 자세한 내용은 *V-벨트 장력 점검 방법 페이지의 102*장의 지침을 따르십시오.
7. V-벨트 커버를 장착합니다.

고장 수리

문제	원인	해결책
과도한 진동 및/또는 비정상적인 소음이 있습니다.	블래스트 휠 블레이드가 마모되었거나 손상되었습니다.	마모되었거나 손상된 부품을 교체합니다.
	임펠러 및 컨트롤 케이지가 올바르게 설치되지 않았습니다.	컨트롤 케이지와 임펠러를 점검합니다.
	나사와 너트가 헐거워졌습니다.	헐거워진 나사와 너트를 꼭 조이십시오.
	올바르지 않은 V-벨트 장력	V-벨트 장력을 점검합니다. <i>V-벨트 장력 점검 방법 페이지의 102</i> 을(를) 참조하십시오.
	모터가 손상되었습니다.	모터를 교체합니다. 인가된 Husqvarna 서비스 대리점에 문의하십시오.
	블래스트 휠이 손상되었습니다.	휠을 교체합니다.
성능이 저하되거나 성능이 좋지 않습니다.	블래스트 휠에 연마재를 공급하는 것만으로는 충분하지 않습니다.	분리기 트레이를 청소하고 분리기에 연마재를 충전합니다.
	연마재의 유형이 표면에 맞지 않습니다.	연마재를 해당 표면에 적합한 연마재로 교체합니다.
	연마재가 오염되었습니다.	집진기 및 집진기 호스를 점검합니다.
	블래스트 휠 블레이드, 컨트롤 케이지 또는 임펠러가 마모되었거나 손상되었습니다.	블래스트 휠 블레이드, 컨트롤 케이지 및/또는 임펠러를 교체하십시오.
	작업 시작 시 너무 많은 연마재가 표면에 닿습니다.	연마재용 밸브를 닫고 제품을 정지시킵니다. 작업을 다시 시작하고 연마재용 밸브를 천천히 엽니다.
	제품의 구동 속도가 너무 높습니다.	구동 속도를 줄입니다.

문제	원인	해결책
연마재가 제품에서 빠져나옵니다.	실이 손상되었습니다.	모든 실을 점검하고 필요한 경우 교체합니다.
	제품이 표면에서 너무 멀리 떨어져 있습니다.	제품의 높이를 조정합니다.
	제품이 표면과 수평이 아닙니다.	제품의 높이를 조정합니다.
	연마재의 품질이 만족스럽지 않습니다.	자세한 내용은 대리점에 문의하십시오.
부품이 평소보다 빨리 마모됩니다.	잘못된 연마재.	자세한 내용은 대리점에 문의하십시오.
	컨트롤 케이블이 올바르게 설치되지 않았습니다.	컨트롤 케이블을 조정하여 더 나은 블래스트 패턴을 설정합니다.
	집진기 흡입력이 충분하지 않습니다.	집진기 호스 및 집진기를 점검합니다.
제품을 움직일 수 없음	구동 속도가 너무 낮습니다.	구동 속도를 높입니다.
	브러시 실이 바닥에 걸려 있습니다.	높이를 조정합니다.
	구동 시스템이 손상되었거나 연결되지 않았습니다.	구동 시스템을 체결하십시오. 구동 체인을 점검합니다.
블래스트 모터가 시동되지 않습니다.	전원 공급 장치의 위상이 없습니다.	전원 공급 장치를 점검하십시오.
	전원 공급 장치의 위상 순서가 올바르지 않습니다.	위상 순서를 조정합니다.
	비상 정지 버튼이 눌러 있습니다.	비상 정지 버튼을 시계 방향으로 돌려 푸십시오.
	구동 시스템에 전원이 들어오지 않습니다.	구동 시스템을 시작한 다음, 블래스트 모터를 시동합니다.
	모터 보호 스위치가 눌러 있습니다.	제품을 다시 시동하십시오. 전원 공급 장치를 점검하십시오.
	연장 케이블이 분리되었거나 손상되었습니다.	연장 케이블을 연결하거나 필요한 경우 연장 케이블을 교체하십시오.
	구성품이 손상되었습니다.	공인 Husqvarna 서비스 대리점에 문의하십시오.
제품이 잠시 후에 정지됩니다.	과부하로 인해 모터 보호 스위치가 해제됩니다.	공인 Husqvarna 서비스 대리점에 문의하십시오.
	블래스트 모터가 손상되었습니다.	블래스트 모터를 점검합니다.
	안전 퓨즈 또는 고장 전류 차단기가 켜져 있습니다.	공인 Husqvarna 서비스 대리점에 문의하십시오.
	케이블이 손상되었습니다.	케이블을 점검하고 필요한 경우 교체합니다.
구동 시스템이 올바르게 작동하지 않습니다.	구동 시스템이 체결되지 않습니다.	빠른 탈착 핀을 장착하십시오.
	안전 퓨즈 또는 구동 시스템 모터가 손상되었습니다.	공인 Husqvarna 서비스 대리점에 문의하십시오.
	제어판이 손상되었습니다.	공인 Husqvarna 서비스 대리점에 문의하십시오.
	전위차계가 손상되었습니다.	공인 Husqvarna 서비스 대리점에 문의하십시오.

운송, 보관 및 폐기

운송



경고: 운반 중에는 주의하십시오. 제품이 무겁기 때문에 운반 중에 떨어지거나 움직이면 부상이나 손상이 발생할 수 있습니다.



주의: 차량 뒤에서 제품을 견인하지 마십시오.

- 운반 중 전원 공급 장치가 분리되었는지 확인합니다.
- 운반 전에 전기 케이블과 집진기 호스가 분리되어 있는지 확인합니다.
- 운반 전에 연마재를 제거합니다.
- 휠을 사용하면 비교적 짧은 거리에서 제품을 이동할 수 있습니다. 비교적 먼 거리에서는 제품을 들어 올려 이동하거나 제품을 차량에 놓습니다.
- 운반 중에는 제품에 어떤 유형의 보호 장치를 놓으십시오. 이 보호 장치는 비와 눈과 같은 자연적인 요소가 제품에 닿지 않게 합니다.
- 운반 중에 구동 시스템을 체결하십시오. 자세한 내용은 **구동 시스템 체결 방법 페이지의 86**장의 지침을 따르십시오.

이동 위치에서 제품을 설정하는 방법



경고: 블래스트 휠이 완전히 정지할 때까지 제품을 들어 올리지 마십시오.

1. 구동 시스템을 분리합니다. **구동 시스템 분리 방법 페이지의 87**을(를) 참조하십시오.
2. 반경 방향 이동을 위한 휠을 내립니다. (A)

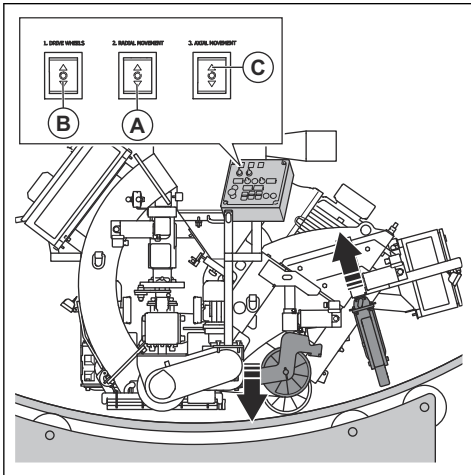

3. 구동 휠을 내립니다. (B)

4. 측 방향 이동을 위한 휠을 들어 올립니다. (C)

구동 시스템으로 제품을 이동하는 방법



경고: 제품이 무겁기 때문에 제품이 떨어질 경우 부상을 입을 위험이 있습니다. 제품을 이동할 때 주의하십시오.



경고: 작동 중에는 제품을 바닥에서 들어 올리지 마십시오.



경고: 작동 중에는 제품을 후방으로 움직이지 마십시오.



경고: 철재로 발끝을 댄 미끄럼 방지 안전화를 착용하십시오.

1. 구동 시스템을 체결하십시오. **구동 시스템 체결 방법 페이지의 86**을(를) 참조하십시오.
2. 반경 방향 이동을 위한 휠을 조정합니다. **반경 방향 이동을 위한 휠 조정 방법 페이지의 92**을(를) 참조하십시오.
3. 제품이 지상 위 2~3cm(0.79~1.2 in.)에 위치할 때까지 구동 휠과 반경 방향 이동을 위한 휠을 내립니다.
4. 구동 모터(A)의 ON 버튼을 누릅니다.

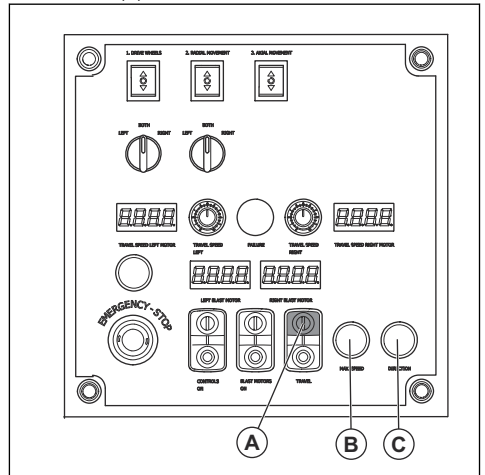

5. 최대 속도로 이동하려면 오버드라이브 버튼(B)을 길게 누르십시오.
6. 버튼(C)을 눌러 제품을 전방으로 이동합니다. 버튼을 다시 눌러 제품을 후방으로 이동합니다.

램프 위/아래로 제품을 이동하는 방법



경고: 제품을 램프에서 위아래로 움직일 때 각별히 주의하십시오. 제품이 무겁기 때문에 제품이 떨어지거나 너무 빨리 움직일 경우 부상을 입을 위험이 있습니다.



경고: 램프의 경사가 가파른 경우 항상 윈치를 사용하십시오. 제품 아래나 근처에서 걸거나 머무르지 마십시오.

- 제품을 램프 아래로 이동하려면 제품을 천천히 앞쪽으로 작동하십시오.
- 제품을 램프 위로 이동하려면 제품을 천천히 뒤쪽으로 작동하십시오.
- 제품을 램프에서 왼쪽이나 오른쪽으로 45° 이상 돌리지 마십시오.

제품을 들어 올리는 방법



경고: 인양 장비의 사양이 제품을 안전하게 들어 올릴 수 있을 정도인지 확인하십시오. 제품의 형식판에 제품의 무게가 표시됩니다.



경고: 들어 올린 제품 아래나 근처에서 걸거나 머무르지 마십시오. 행인이 작업 영역에 접근하지 못하도록 하십시오.



경고: 손상된 제품은 들어 올리지 마십시오. 인양 고리가 올바르게 설치되어 있고, 손상되지 않았는지 확인하십시오.

1. 인양 고리에 인양 장비를 고정하십시오.

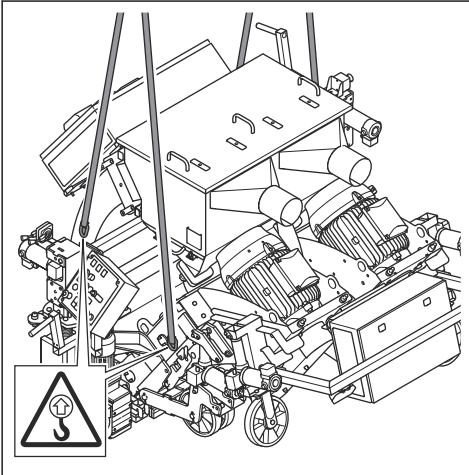

2. 제품을 안전하게 들어 올리십시오. 제품이 바닥에서 들어올려질 때까지 핸들을 잡습니다.

운반 차량에 제품을 부착하는 방법

인양 고리를 사용하여 제품을 운송 차량에 고정하십시오.

1. 인양 고리에 고정 끈을 부착합니다.
2. 고정 끈을 운송 차량에 부착하고 조이십시오.

보관



주의: 제품을 실외에 보관하지 마십시오. 제품을 항상 실내에 보관하십시오.

- 건조하고 서리가 없는 곳에서 제품을 보관하십시오.
- 제품을 보관하기 전에 제품을 세척하고 완전한 서비스를 수행하십시오.
- 어린이나 승인되지 않은 사람이 접근하지 못하도록 제품을 자물쇠가 있는 장소에 보관하십시오.
- 보관하기 전 분리기에서 연마재를 제거하십시오.

제품 폐기

- 현지 재활용 요구 사항 및 관련 규정을 준수하십시오.
- 제품을 더는 사용하지 않는 경우, 해당 제품을 Husqvarna 대리점으로 보내거나 재활용 장소에서 폐기하십시오.

기술 정보

	400 V 50 Hz	400 V 60 Hz	440 V 60 Hz	480 V 60 Hz
정격 출력, W	50500	50500	50500	50500
정격 전압, V	400	400	440	480
정격 주파수, Hz	50	60	60	60
정격 전류, A	94.04	91.7	85.5	81.9
권장 회로 차단기, A	125	125	125	100
케이블 길이, m/ft	15/50	15/50	15/50	15/50
전력 케이블 유형	4×35mm ²	4×35mm ²	4×35mm ²	4 × 2AWG
작동 폭, mm/인치	1220/48	1220/48	1220/48	1220/48
최대 청소 등판 능력, 도/%	10/18	10/18	10/18	10/18
중량, kg/lb	2150/4740	2150/4740	2150/4740	2150/4740
작동 온도, °C/°F	-10-45/14-113	-10-45/14-113	-10-45/14-113	-10-45/14-113
먼지 호스 연결부 직경, mm/인치	2×150/2×6 또는 1×150/1×6	2×150/2×6 또는 1×150/1×6	2×150/2×6 또는 1×150/1×6	2×150/2×6 또는 1×150/1×6
집진기	DC 2-48 또는 DC 900			

주: 위 표에 없는 전기 사양이 제품에 필요한 경우 Husqvarna 서비스 대리점에 자세한 내용을 요청하십시오.

소음 및 진동 방출

소음 방출	
작업자 청각에서의 음압 수준, LP, dB(A) ⁹	83
음압 수준, 측정 LWA dB(A) ¹⁰	99
진동 수준	
메인 핸들, m/s ² ¹¹	1.9

승인된 연마재

최대 혼합: 70% 스틸 샷 및 30% 스틸 그릿

	고탄소강 샷					고탄소강 그릿	
승인된 연마재	S-330*	S-390	S-460	S-550	S-660*	SG25	SG16
치수, mm	1.0	1.2	1.4	1.7	2.0	1.0	1.4

⁹ EN ISO 11202에 따라 결정된 음압 수준. 콘크리트 표면에서의 측정. 불확실성 Kpa 2.5dB

¹⁰ EN ISO 3747에 따라 결정된 음압 수준. 콘크리트 표면에서의 측정. 불확실성 Kwa 2.5dB.

¹¹ EN ISO 20643에 따라 핸들에서 측정된 가중 유효 가속도. 콘크리트 표면에서의 측정. 불확실성 K 0.6m/s²

	고탄소강 샷	고탄소강 그릿
경도, HRC	45-52	
* 특수 작업		

소음 및 진동 선언문

이러한 선언된 값은 기술된 지침 또는 표준에 따라 연구 소 형식 테스트에 따라 구한 것이며 같은 지침 또는 표준 에 따라 테스트한 다른 제품의 선언된 값과 비교하기에 적당합니다. 이러한 선언된 값은 위험 평가에 사용하기에

적당하지 않으며 개별 작업 장소에서 측정된 값이 더 높 을 수 있습니다. 개별 사용자가 경험하는 실제 노출값 및 유해 위험은 고유하며 사용자의 작업 방식, 제품이 사용 된 소재, 사용자의 노출 시간 및 물리적 조건, 제품의 상태 에 따라 달라집니다.

연장 케이블

케이블 길이	단면적			
	≤ 16A	≤ 32A	≤ 63A	≤ 125A
전단 퓨즈 GG로 측정됨 ¹² :	16amp	32amp	63amp	125amp
> 20m	1.5 mm²	2.5 mm²	10 mm²	25 mm²
20m > 50m	2.5 mm²	4 mm²	10 mm²	25 mm²
50m > 75m	4 mm²	6 mm²	16 mm²	35 mm²
75m > 100m	6 mm²	10 mm²	25 mm²	50 mm²

제품 치수

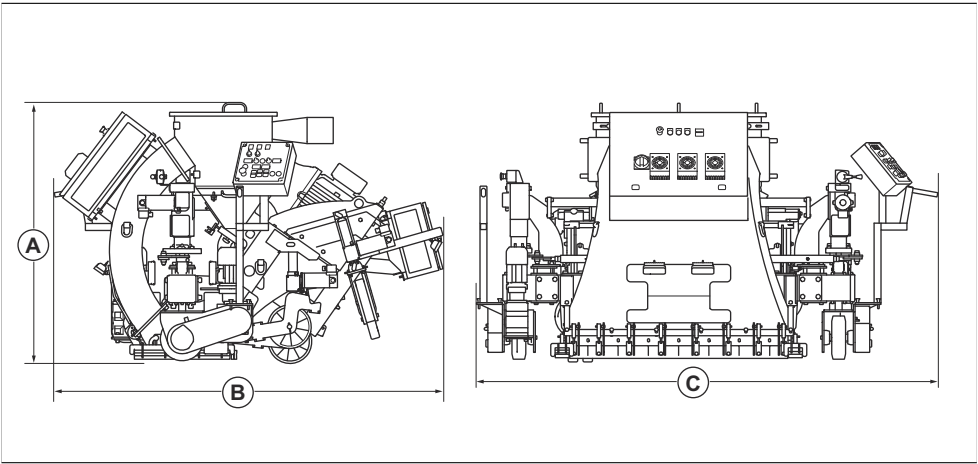

A	높이, mm/인치	1481/58
B	길이, mm/인치	2227/88

¹² 기준에 측정한 퓨즈와 다른 유형이나 다른 치수의 전단 퓨즈를 사용할 경우 단면을 다시 계산해야 합니다.

C	폭, mm/인치	2664/105
---	----------	----------

준수 선언문

EU 적합성 선언

당사(Husqvarna AB, SE-561 82 Huskvarna, Sweden, 전
화: +46-36-146500)는 당사의 전적인 책임하에 본 제품이

설명	스틸 샷 블래스터
브랜드	Husqvarna
유형/모델	2-48DSP
식별	2025년도 일련번호부터 그 이후

다음의 EU 지침 및 규정을 모두 준수하고

지침/규정	설명
2006/42/EC	"장비류 관련"

다음과 같은 표준 및/또는 기술 사양이 적용되었음을 선언합니다.

EN ISO 12100:2010

Partille, 2024-12-13



Martin Huber

R&D 책임자, 콘크리트 표면 및 바닥

Husqvarna AB, 건설사업부

기술 문서 책임자



内容	
引言.....	111
故障排除.....	137
安全性.....	116
运输、存放和废弃处理.....	138
操作.....	120
技术参数	141
维护.....	133
一致性声明.....	144

引言

产品说明

本产品是一款由电机驱动的手扶式抛丸机。本产品有 2 个抛丸轮，可将金属磨蚀性材料抛到表面上。本产品在操作过程中必须连接到适用的吸尘器。

本产品设计为由专业操作人员用于商业运营。

切勿将产品用于其他任务。

预期用途

本产品用于去除钢结构表面上的油漆、密封剂和污染物层。本产品可用于清理水平表面或直径大于 5.7 m/18.7 ft 的单桩。

产品概览（右侧）

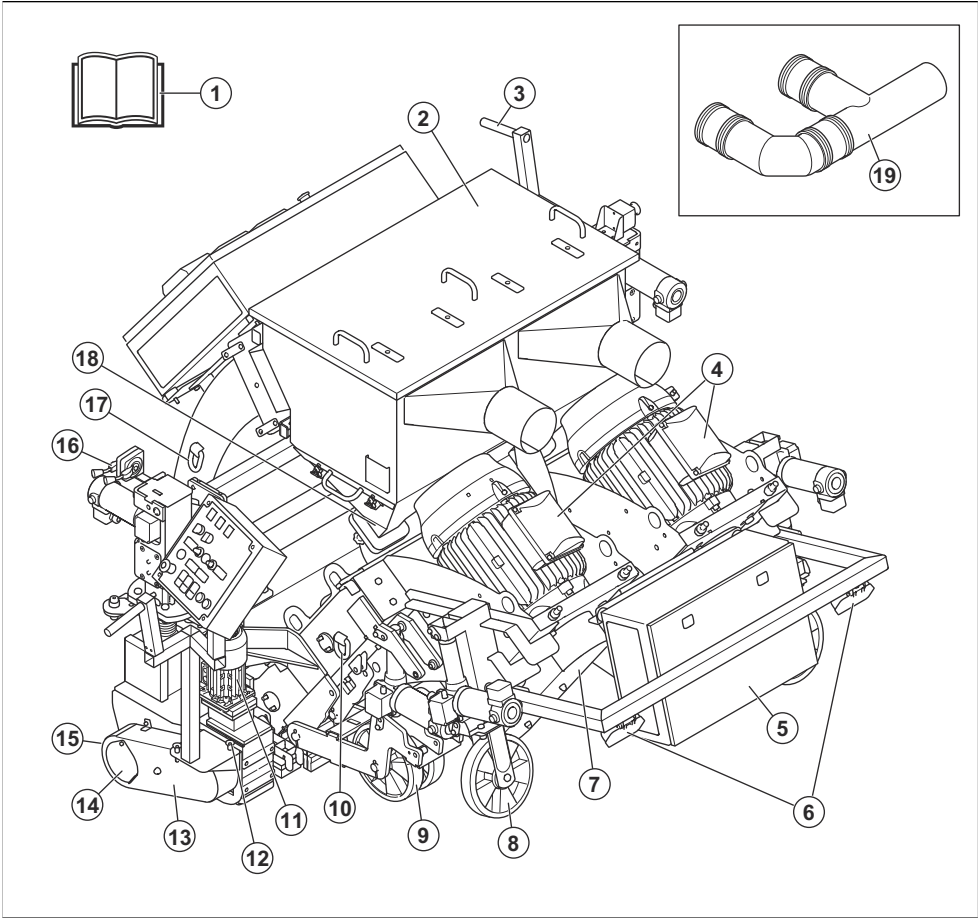

- | | |
|----------------|--------------|
| 1. 操作手册 | 11. 右侧驱动系统电机 |
| 2. 分离器罩 | 12. 快速释放销 |
| 3. 转向手柄 | 13. 右侧链条护罩 |
| 4. 抛丸电机 | 14. 右侧驱动系统护盖 |
| 5. 高度调整系统的电气外壳 | 15. 右侧驱动轮 |
| 6. 灯具 | 16. 磨蚀性材料控制杆 |
| 7. V 型皮带罩 | 17. 吊耳 |
| 8. 右侧轴向移动轮 | 18. 料斗 |
| 9. 右侧径向移动轮 | 19. F 形管道 |
| 10. 吊耳 | |

产品概览 (左侧)

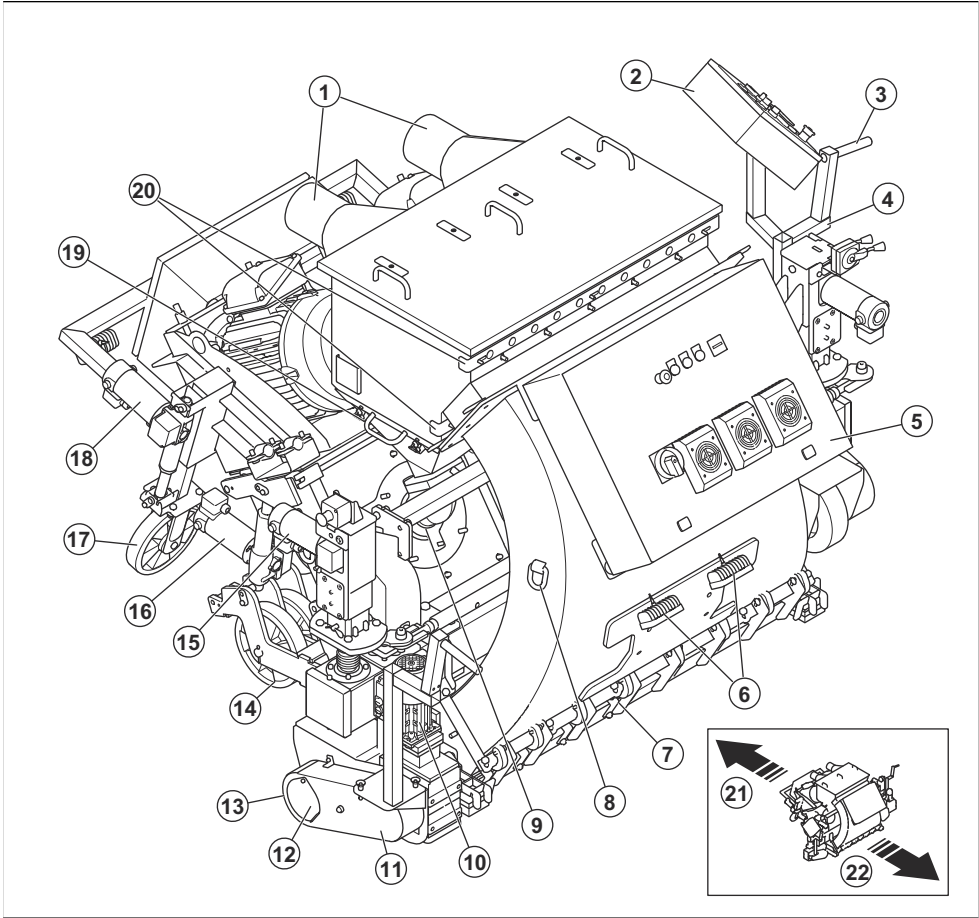

- | | |
|------------------------------------|-----------------|
| 1. 吸尘器连接 | 12. 左侧驱动系统护盖 |
| 2. 控制面板。请参阅 <i>控制面板</i> 在第 114 页上。 | 13. 左侧驱动轮 |
| 3. 转向手柄 | 14. 左侧径向移动轮 |
| 4. 操作员在场控制器 (OPC) | 15. 驱动轮调平系统执行器 |
| 5. 电气箱。请参阅 <i>电气外壳</i> 在第 115 页上。 | 16. 径向移动调平系统执行器 |
| 6. 灯具 | 17. 左侧轴向移动轮 |
| 7. 前橡胶密封件 | 18. 轴向移动调平系统执行器 |
| 8. 吊耳 | 19. 分离器托盘 |
| 9. 控制笼 | 20. 气流调节器 |
| 10. 左侧驱动系统电机 | 21. 产品背面 |
| 11. 左侧链条护罩 | 22. 产品正面 |

控制面板

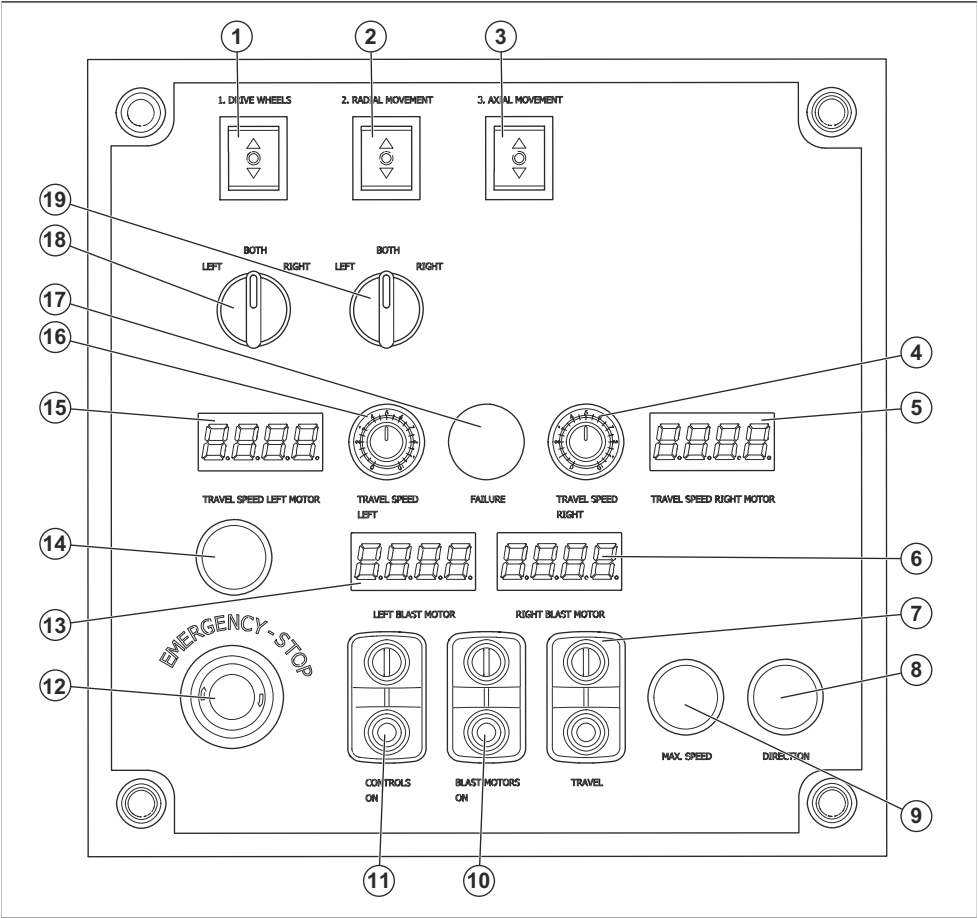

1. 驱动轮高度调整按钮

2. 径向移动轮高度调整按钮

3. 轴向移动轮高度调整按钮

4. 右侧驱动电机转速旋钮

5. 右侧驱动电机转速

6. 右侧抛丸电机安培表

7. 驱动电机 ON/OFF [开/关] 按钮

8. 前进/后退移动切换按钮

9. 超速按钮

10. 抛丸电机 ON/OFF [开/关] 按钮

11. 控制面板 ON/OFF [开/关] 按钮

12. 紧急停止按钮

13. 左侧抛丸电机安培表

14. 灯具 ON/OFF [开/关] 按钮

15. 左侧驱动电机转速
16. 左侧驱动电机转速旋钮

17. 抛丸电机或驱动系统故障指示灯

18. 驱动轮高度调整选择开关

19. 径向移动轮高度调整选择开关

电气外壳

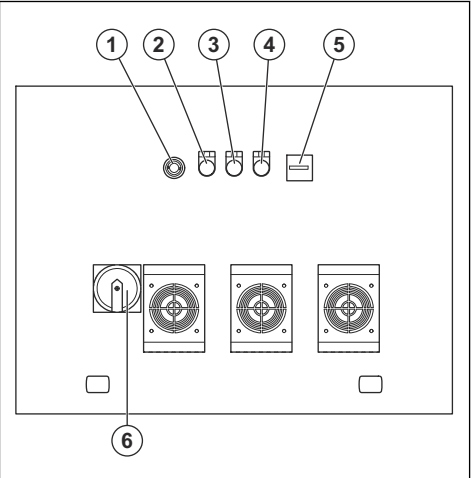

- 1. 紧急停止按钮
- 2. 控制电压接通指示灯
- 3. 抛丸电机或驱动系统故障指示灯
- 4. 相位不正确警告灯
- 5. 计时表
- 6. 带相位旋转器的 ON/OFF [开/关] 开关

本产品上的符号



警告：本产品可能会带来危险，会对操作员或其他人员造成严重伤害或死亡。请多加小心，并正确使用本产品。



高电压。



起吊点。



无起吊点。



保持双手远离回转部件。



高温表面。



挤压风险。勿使身体部位靠近。



请认真阅读本手册，确保在充分理解各项说明之后再使用本产品。



请使用获得批准的呼吸保护装备。



请使用获得批准的听觉保护装备。



请使用获得批准的眼部防护装备。



请使用获得批准的防护手套。



请使用获得批准的防护靴。



本产品符合适用的欧盟指令。

注意：有关本产品上的其他符号/标识，请参阅适用于某些市场的特殊认证要求。

标牌

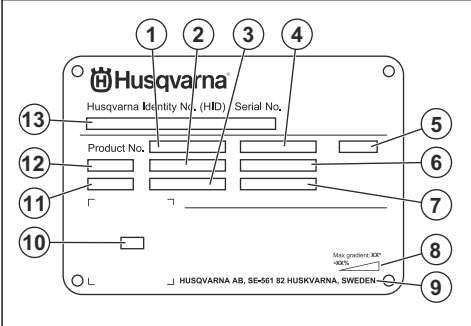

1. 产品编号

- 2. 产品重量
- 3. 额定功率
- 4. 额定电压
- 5. 外壳
- 6. 额定电流
- 7. 频率
- 8. 最大斜坡角度
- 9. 制造商
- 10. 扫描码
- 11. 生产年份
- 12. 型号

13. 序列号

产品损坏

对于因下列情况造成的产品损坏，我们概不负责：

- 未正确修理产品。
- 使用非原装零部件或者未获原厂批准的零部件修理产品。
- 产品加装了非原装的或者未获原厂批准的附件。
- 未在授权的保养厂修理产品，或者未由授权的机构修理产品。

安全性

安全定义

本手册使用了“警告”、“小心”和“注意”来指出特别重要的内容。



警告： 当不遵守手册中的说明可能会给操作员或周围人员带来伤害或死亡风险时，会使用此标志。



小心： 当不遵守手册中的说明可能会对产品、其他材料或附近区域造成损坏时，会使用此标志。

注意： 用于提供特定状况下所需的更多信息。

一般安全须知



警告： 请在使用本产品前阅读下面的警告说明。

- 如果粗心大意或使用不当，本产品可能会成为危险的工具。本产品可能会对操作员或其他人造成严重伤害或死亡。在使用本产品之前，必须先阅读并理解本操作手册的内容。
- 本产品不适合由身体活动能力、感官能力或智力低下的人员（包括儿童）或缺少经验和相关知识的人员使用。
- 保存所有警告和说明。
- 遵守所有适用的法律和法规。
- 操作员和操作员的雇主必须了解并防止产品操作过程中的风险。
- 除非操作员已阅读并理解操作手册的内容，否则不得操作本产品。
- 除非您在使用前接受了培训，否则请勿操作本产品。确保所有操作员都接受了培训。
- 切勿让儿童操作本产品。
- 只允许经批准的人员操作本产品。
- 操作员将对涉及他人或其财产的事故负责。
- 当您感到疲倦、生病或受到酒精、麻药或药物的影响时，请勿使用本产品。



警告： 请在使用本产品前阅读下面的警告说明。

- 使用个人防护装备。请参阅 *个人防护装备* 在第 117 页上。
- 血液循环不佳的人受到过度振动时，可能会导致血液循环系统或神经受损。如果您因过度振动而引起以下症状，请就医。这些症状包括：麻木、失去知觉、麻刺、刺痛、疼痛、虚弱、肤色或皮肤状况发生变化。这些症状通常出现在手指、双手或手腕上。
- 如果没有安装所有防护罩，请勿操作本产品。
- 确保您知道在紧急情况下如何快速停止电机。
- 离开本产品之前，让电机停止工作并断开电源线。确保不存在意外启动的风险。
- 确保衣服、长头发和首饰不会被绞入运动部件中。
- 确保在操作期间处于安全稳定的位置。
- 确保没有松动的螺栓和螺母。
- 请勿在操作过程中提升或倾斜本产品。磨蚀性材料从本产品中高速抛出，可能会造成伤害。在提升或倾斜本产品之前，务必先断开电源插头。
- 在操作过程中确保分离器和分离器托盘关闭。
- 除非在发生事故后可获得帮助，否则不要使用产品。
- 务必使用经认可的附件。欲了解更多信息，请联系您的 Husqvarna 代理商。
- 如果本产品产生振动或发出异常高的噪音，请立即关停本产品。切断电源插头。检查本产品是否损坏。维修损坏的部件或让获得授权的保养厂执行维修。
- 务必将本产品连接到吸尘器以清除灰尘。
- 请勿拖拉吸尘器的软管。否则本产品可能会翻倒，进而造成伤害或损坏。
- 保持吸尘器打开，直至电机完全停止。
- 确保手柄上没有润滑脂或润滑油。

- 确保毛刷环密封件的安装高度正确。
- 务必使用经批准的磨蚀性材料。请参阅**经批准的磨蚀性材料**在第 141 页上。欲了解更多信息，请联系您的 Husqvarna 代理商。
- 确保电机的旋转方向正确。电机风扇罩上的箭头指示了正确的旋转方向。
- 请勿将产品停放在旋转单粒内部。

振动安全性



警告： 请在使用本产品前阅读下面的警告说明。

- 操作本产品时，振动会从产品传递给操作员。定期和频繁操作本产品可能会对操作员造成伤害或增加其伤害程度。可能会对手指、手、手腕、手臂、肩部和/或神经以及血液供应或其他身体部位造成伤害。伤害可能会让人变虚弱和/或是永久性的，并且可能在数周、数月或数年中逐渐加重。可能的伤害包括对血液循环系统、神经系统、关节和其他身体结构的损害。
- 在产品运行期间或其他时间可能会出现症状。如果您出现症状并继续操作本产品，则症状可能会加剧或永久出现。如果出现以下症状或其他症状，请就医治疗：
 - 麻木、失去知觉、麻刺、刺痛、疼痛、灼热、阵痛、僵硬、笨拙、无力、肤色或皮肤状况变化。
- 症状在低温情况下会加剧。在寒冷环境中操作本产品时，请穿着保暖衣物并保持双手温暖干燥。
- 按照操作手册中的说明维护和操作产品，以保持正确的振动水平。
- 本产品具有减振系统，可减少从手柄传递到操作员的振动。让产品发挥减振作用。
- 手只能放在手柄上。让所有其他身体部位远离本产品。
- 如果突然出现强烈振动，请立即停止产品运行。在消除振动加剧的原因之前，请勿继续操作。

粉尘安全



警告： 请在使用本产品前阅读下面的警告说明。

- 操作本产品会导致空气中含有粉尘。粉尘会造成严重伤害和永久性健康问题。沙尘是一种有害物质，受到多个权威机构的管制。以下列出了一些相关健康问题的例子：
 - 慢性支气管炎、矽肺病和肺纤维化等致命肺部疾病
 - 癌症
 - 先天性贫血
 - 皮肤炎症
- 使用正确的设备以减少空气中的粉尘和烟气，并减少工作设备、表面、衣服和身体部位上的粉尘。例如，使用集尘系统来控制粉尘。尽可能从源头上减少粉尘。确保正确地安装和使用设备，并定期进行维护。

- 请使用获得批准的呼吸保护装备。确保呼吸保护装备适用于工作区域内的危险材料。
- 确保工作区域通风良好。

噪音安全



警告： 请在使用本产品前阅读下面的警告说明。

- 高噪音级和长期接触噪音会导致听力受损。
- 要将噪音水平降至最低，请按照操作手册中的说明维护 and 操作产品。
- 操作产品时，请务必使用获得批准的听觉保护装置。
- 使用听觉保护装置时，请留意警告信号或声音。在产品停止运行时，请取下听觉保护装置，除非工作区域的噪音级需要使用听觉保护装置。

个人防护装备



警告： 请在使用本产品前阅读下面的警告说明。

- 操作本产品时务必使用获得批准的个人防护装备。个人防护装备不能完全避免受伤，但当意外发生时，可降低伤害程度。请经销商协助您选择适当的个人防护装备以及确定在何种情况下使用。
- 定期检查个人防护装备的状况。
- 请使用获得批准的听觉保护装备。
- 请使用获得批准的呼吸保护装备。
- 请使用获得批准的具有侧面防护功能的眼部防护装备。
- 使用防护手套。
- 穿上带有钢制鞋头与防滑鞋底的防护靴。
- 穿上获得批准的工作服或具有长袖和长裤腿的等效贴身衣物。

灭火器

- 在操作过程中，附近要配备灭火器。
- 使用干粉灭火器或二氧化碳灭火器。

工作区安全



警告： 请在使用本产品前阅读下面的警告说明。

- 用户负责分析要处理的表面。用户应根据所获得的有关待处理表面的信息进行风险评估，并对要执行的工作采取适当的预防措施。
- 请勿在起雾、下雨、刮大风、寒冷天气、有闪电危险或其他恶劣天气的状况下使用本产品。
- 留意可能妨碍本产品安全运行的人员、物体和情况。
- 请勿在可能发生火灾或爆炸的区域使用本产品。本产品会产生火花，易燃材料可能会与粉尘或烟气一起被点燃。

- 请让儿童、旁观者和动物远离工作区，并与本产品保持安全距离。安全距离为 15 m/49 ft。

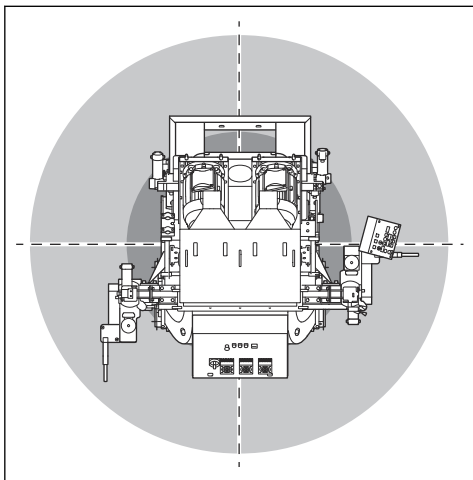

- 确保旁观者和动物不在工作区内，并与本产品保持安全距离。
- 确保只有经过批准的人员位于工作区内。
- 保持工作区干净、光线明亮。混乱或黑暗的区域容易引发事故。
- 在使用本产品之前，请先清除工作区中的螺钉、螺栓、电线和石头等物体。
- 确保在产品的工作方向上不存在电缆或软管。
- 确保不平整的表面（如焊缝或地板接头）不会阻碍本产品的行进。
- 确保工作区通风良好。

电气安全



警告： 存在电气产品导致的电击风险。请勿在恶劣天气条件下使用本产品。请勿触摸避雷装置和金属物体。务必按照本操作手册的规定使用本产品，以防受伤。



警告： 务必使用具有 RCD（漏电保护器）的电源。RCD 可以降低电击风险。



警告： 高电压。动力装置上有无保护的部分。在打开配电箱门之前务必先拔下电源插头。



小心： 本产品或发电机的供电必须足够且稳定，以确保电机正常运转。电压不正确会导致电机耗电量增加和温度升高，最终导致安全电路跳闸。电源线的规格必须符合国家和地方法规。电源插座的规格必须与本产品的电插座和延长线缆的电流强度相符。

如果电源系统电阻较高，本产品启动后可能会出现短暂的电压下降。这会影响其他产品的操作，例如灯光闪烁。

- 电源插头必须与插座匹配。切勿以任何方式改造插头。请勿将任何转接插头与接地的电动工具一起使用。未经改造的插头和匹配的电源插座将减少电击风险。
- 避免将身体与管道、散热器、炉具和冰箱等接地表面接触。如果身体接地，则会增加遭受电击的风险。
- 确保电源、保险丝和电源电压均与本产品标签上所示的电压相同。
- 在拔下电源插头之前，请务必停止本产品。
- 在将本产品连接至电源之前，请确保 ON/OFF [开/关] 开关处于 OFF [关] 位置。
- 如果要长时间停用本产品，请务必拔下电源插头。
- 如果电源线或电源插头已损坏，切勿使用本产品。让授权的保养厂维修本产品。损坏的电源线可能会导致重伤和死亡。
- 请正确地使用电源线。请勿使用电源线移动、拉动本产品或断开本产品的电源。抓住电源插头拔下电源线。切勿拽拉电源线。
- 只能在干燥表面上操作本产品。
- 不要让本产品淋雨。水进入产品会增加电击的风险。
- 在连接或断开电机电缆和电气外壳的连接之前，请始终拔下电源线。
- 为避免因意外重置热断路器而造成危险，切勿通过外部开关设备（如定时器）为本产品供电，也不得将本产品连接至由公用设施定期接通和断开的电路。
- 确保本产品由仅用于工业用途的单独变压器供电。

接地产品说明



警告： 错误连接可能导致电击。如果您不确定电源插座是否正确接地，请联系经批准的电工。

请勿更改电源插头的出厂规格。如果电源插头或电源线损坏或必须更换，请联系 Husqvarna 保养厂。请遵守当地的法规和法律。

如果您不能完全理解有关接地产品的说明，请联系经批准的电工。

只能使用已接地的室外延长电缆，该电缆需具备接地插头和可插接产品电源插头的接地插座。

本产品具有接地电源线和电源插头。始终将本产品连接到接地的电源插座。这可以降低电击风险。

请勿将电源适配器与本产品一起使用。

延长电缆

- 只能使用经过批准的、具有合适属性的延长电缆。
- 延长电缆上的额定值必须等于或高于本产品标签上标注的值。
- 使用接地的延长电缆。
- 在室外操作本产品时，请使用适合室外工作的延长电缆。这可以降低电击风险。

- 保持延长电缆接头干燥且离开地面。
- 使延长电缆远离热源、油液、锐利边缘或运动部件。电缆损坏会增加电击风险。
- 确保延长电缆状况良好且未损坏。
- 延长电缆发生卷绕时，请勿使用。否则会导致延长电缆过热。
- 确保延长电缆不会妨碍本产品的运行。这可以防止损坏延长电缆。

产品上的安全装置



警告： 请在使用本产品前阅读下面的警告说明。

- 请勿使用安全装置受损或无法正常工作的产品。
- 定期检查安全装置。如果安全装置受损或无法正常工作，请联系您的 Husqvarna 保养经销商。
- 切勿改装安全装置。

紧急停止按钮

紧急停止按钮用于快速停止电机。

检查紧急停止按钮

本产品有 4 个紧急停止按钮。检查每个紧急停止按钮。

1. 顺时针转动产品上的紧急停止按钮 (A) 和控制面板上的紧急停止按钮 (B)，确保其已脱开。

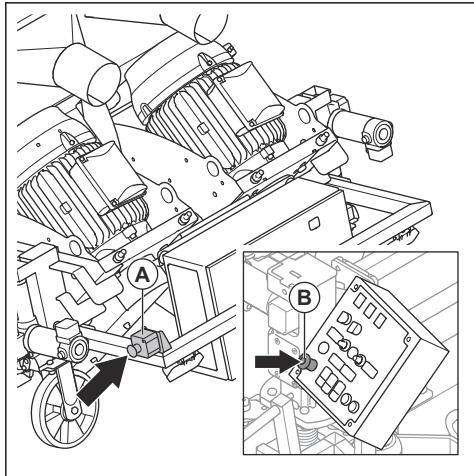

2. 顺时针转动产品上的紧急停止按钮 (C) 和电控箱上的紧急停止按钮 (D)，确保其已脱开。

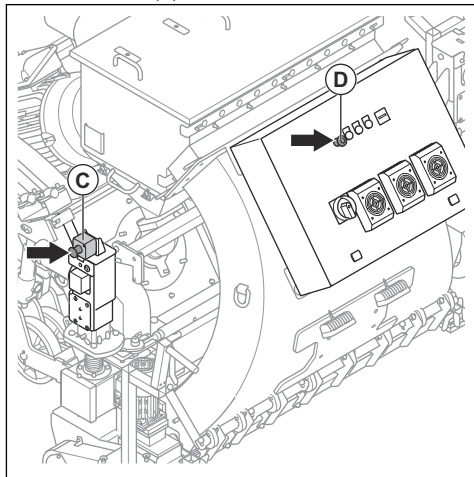

3. 将 ON/OFF [开/关] 开关置于 ON [开] 位置。
4. 按下控制面板的 ON [开] 按钮 (E)。

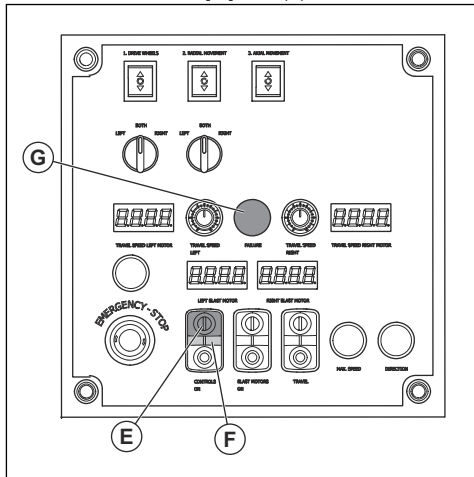

5. 确保指示灯 (F) 亮起，指示灯 (G) 熄灭。
6. 按下第一个紧急停止按钮。
7. 确保指示灯 (F) 熄灭，指示灯 (G) 亮起。
8. 顺时针转动紧急停止按钮，使其脱开。
9. 对其他 3 个紧急停止按钮执行相同的检查。

抛丸电机安倍表

抛丸电机安倍表显示表面上的抛丸载荷。最大电流显示在抛丸电机安倍表旁边。

检查抛丸电机安培表

有关安培表在您产品中具体位置的信息，请参阅 *控制面板* 在第 114 页上。

- 1. 启动本产品。请参阅 *启动本产品* 在第 127 页上。
- 2. 等待两个抛丸电机安培表显示 0.0 值。
- 3. 停止产品运行。请参阅 *停止本产品* 在第 132 页上。

抛丸电机 ON/OFF [开/关] 按钮

抛丸电机 ON/OFF [开/关] 按钮用于启动和停止抛丸电机。请参阅 *控制面板* 在第 114 页上。

检查抛丸电机 ON/OFF [开/关] 按钮

要了解有关 ON/OFF [开/关] 按钮在您产品上具体位置的信息，请参阅 *控制面板* 在第 114 页上。

- 1. 顺时针转动紧急停止按钮，确保紧急停止按钮已脱开。
- 2. 启动本产品。请参阅 *启动本产品* 在第 127 页上。
- 3. 按下抛丸电机的 ON [开] 按钮。
- 4. 确保抛丸电机启动，指示灯亮起。
- 5. 按抛丸电机的 OFF [关] 按钮。
- 6. 确保抛丸电机停止。

控制面板 ON/OFF [开/关] 按钮

控制面板 ON/OFF [开/关] 按钮用于接合和分离控制面板。

检查控制面板 ON/OFF [开/关] 按钮。

要了解有关 ON/OFF [开/关] 按钮在您产品上具体位置的信息，请参阅 *控制面板* 在第 114 页上。

- 1. 脱开所有紧急停止按钮。请参阅 *检查紧急停止按钮* 在第 119 页上。
- 2. 将 ON/OFF [开/关] 开关置于 ON [开] 位置。
- 3. 确保抛丸电机或驱动系统故障指示灯亮起。
- 4. 按下控制面板的 ON [开] 按钮。
- 5. 确保抛丸电机或驱动系统故障指示灯熄灭，安培表的 LED 灯亮起。
- 6. 按下控制面板的 OFF [关] 按钮。
- 7. 确保安培表的 LED 灯熄灭。
- 8. 将 ON/OFF [开/关] 开关置于 OFF [关] 位置。

ON/OFF [开/关] 开关

ON/OFF [开/关] 开关用于打开和关闭本产品的电源。

检查 ON/OFF [开/关] 开关

请参阅 *电气外壳* 在第 115 页上了解有关 ON/OFF [开/关] 开关在您产品上具体位置的信息。

- 1. 顺时针转动紧急停止按钮，确保紧急停止按钮已脱开。
- 2. 将 ON/OFF [开/关] 开关转至 ON [开] 位置。
- 3. 确保电源打开。
- 4. 将 ON/OFF [开/关] 开关转至 OFF [关] 位置。
- 5. 确保电源关闭。

操作员在场控制器 (OPC)

当 OPC 接合时，电机将停止运行。请参阅 *产品概览* (左侧) 在第 113 页上。

检查 OPC

- 1. 启动本产品。请参阅 *启动本产品* 在第 127 页上。
- 2. 拉出 OPC。有关 OPC 在本产品中具体位置的信息，请参阅 *产品概览* (左侧) 在第 113 页上。如果电机未在 3 秒钟内停止运行，请联系获得批准的 Husqvarna 保养厂。

维护安全须知



警告： 请在使用本产品前阅读下面的警告说明。

- 只能进行本操作手册中说明的维护工作。让获得授权的保养厂执行所有其他保养工作。
- 如未正确和定期地进行维护，导致伤害和产品损坏的风险将会增加。
- 在进行维护之前，请清洁产品以清除危险物质。
- 在稳定的水平地面上维护本产品。确保本产品不会移动。
- 请勿改装本产品。未经制造商批准而擅自对产品进行改装可能会导致严重伤害或死亡。
- 更换损坏、磨损或破损的零件。
- 切勿使用压力清洗机清洁本产品。
- 只能使用无绒清洁布。
- 请始终使用原装附件和备件。使用未经制造商批准的附件和备件可能会导致严重伤害或死亡。
- 维护后，请检查产品的振动水平。如果不正确，请联系获得授权的保养厂。
- 让获得授权的保养厂定期对产品进行保养。

操作

引言



警告： 在使用本产品之前，您必须阅读并理解安全章节。

操作本产品前需要采取的措施

- 1. 请认真阅读操作手册，确保您充分理解各项说明。
- 2. 请认真阅读吸尘器的操作手册，确保您充分理解各项说明。

3. 如果本产品连接电源运行，请确保您阅读并理解该电源的操作手册。
4. 使用个人防护装备。请参阅 *个人防护装备* 在第 117 页上。
5. 确保只有经过批准的人员位于工作区内。
6. 执行日常维护。请参阅 *维护时间表* 在第 133 页上。
7. 确保本产品已正确装配且没有损坏。
8. 确保所有螺栓、螺丝和螺母均已拧紧。
9. 确保抛丸轮、进料斜槽、衬套和密封件均未损坏或磨损。当磨损程度达到叶片厚度的 75% 时，请更换零件。
10. 确保分离器未损坏。
11. 确保为分离器填充丸料，使丸料到达分离器托盘。
12. 将本产品置于工作区。确保表面处于水平状态。在将本产品运输至工作区以及在工作区内移运时，确保采用正确、安全的方式。请参阅 *运输* 在第 138 页上。
13. 将吸尘器连接至本产品。请参阅 *连接吸尘器* 在第 125 页上。
14. 在将本产品连接到电源之前，请确保 ON/OFF [开/关] 开关处于 OFF [关] 位置。
15. 将本产品与电源相连。请参阅 *将本产品连接至电源* 在第 126 页上。
16. 确保毛刷密封件处于地面上方的正确高度。请参阅 *调整后部毛刷环* 在第 124 页上。
17. 对高度调整按钮执行功能测试。

接合驱动系统



警告： 保持双手远离回转零件。安装快速释放销时要非常小心。

安装快速释放销以接合驱动系统。快速释放销位于驱动系统附近。请参阅 *产品概览 (右侧)* 在第 112 页上。

1. 将主 ON/OFF [开/关] 开关转至右侧 (A)。

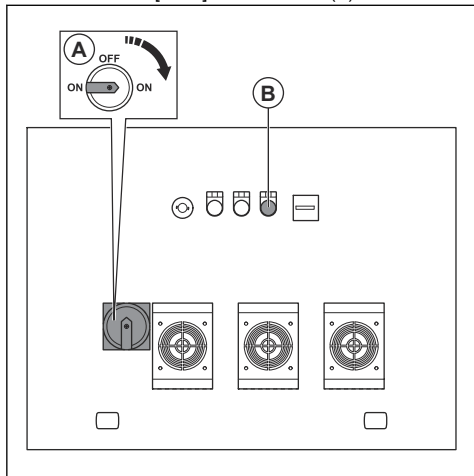

2. 检查相位错误指示灯 (B)。如果指示灯亮起，则必须更改相序。执行以下步骤：

- a) 将主 ON/OFF [开/关] 开关置于 OFF [关] (C)。

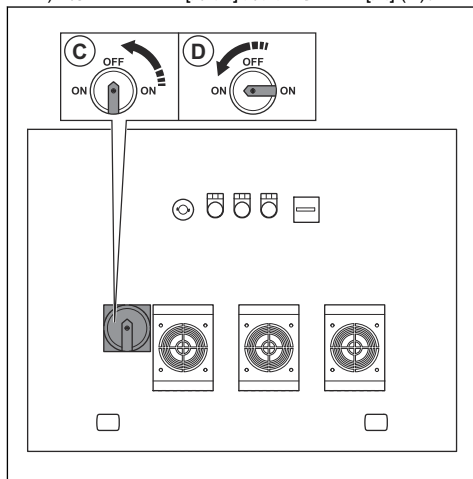

- b) 等待 10 秒钟。
- c) 将主 ON/OFF [开/关] 开关转至左侧 (D)。
- d) 确保相位错误指示灯熄灭。

3. 确保磨蚀性材料阀门关闭。请参阅 *操作磨蚀性材料阀门* 在第 123 页上。
4. 将驱动速度设置为可能的最低值，约为 0.5。请参阅 *选择正确的速度* 在第 126 页上。
5. 按下按钮 (E) 以启动驱动电机。

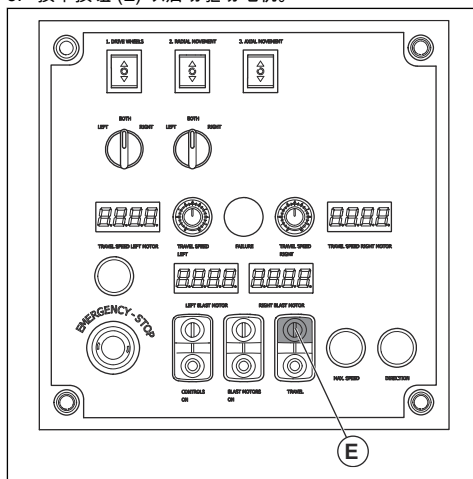

6. 打开驱动链罩。

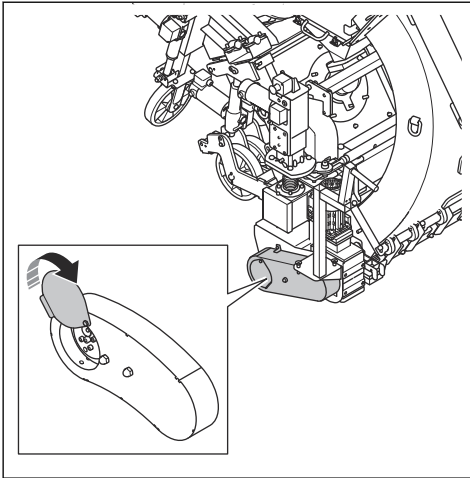

7. 安装快速释放销。用手指按住快速释放销，直至快速释放销锁定到位。

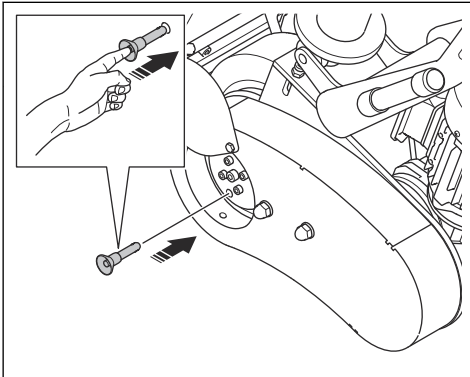

8. 关闭驱动链罩。

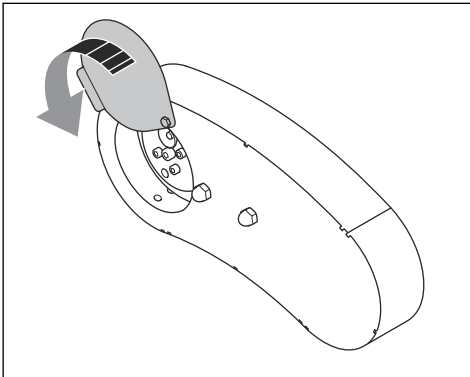

9. 对另一驱动轮执行相同的步骤。

10. 要脱离驱动系统，请参阅分离驱动系统在第 122 页上。

分离驱动系统



小心： 仅当本产品停放在水平地面上时才能分离驱动系统。

如果需要在电机关闭的情况下手动移动本产品，必须分离驱动系统。

1. 将本产品驻停在平坦地面上并关闭本产品。请参阅停止本产品 在第 132 页上。
2. 断开电源。
3. 打开驱动链罩。

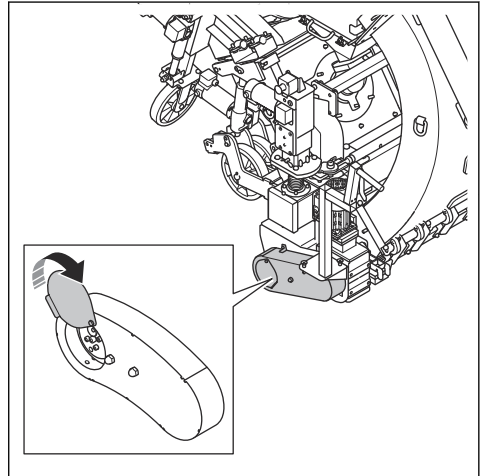

4. 拉出快速释放销。
5. 将快速释放销置于存放位置。
6. 关闭驱动链罩。

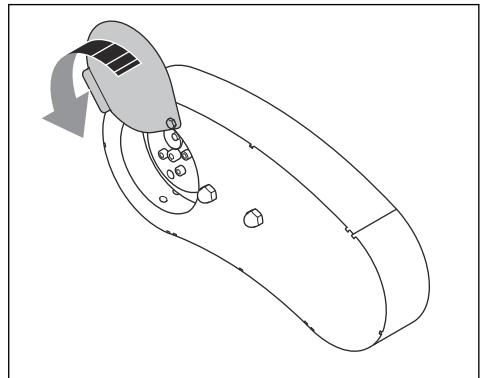

磨蚀性材料阀门

磨蚀性材料阀门可控制磨蚀性喷丸流向抛丸轮的流量。磨蚀性材料阀门的调整情况显示在抛丸电机安培表上。请参阅控制面板在第 114 页上。

使用磨蚀性材料控制杆可调整磨蚀性材料阀门。请参阅操作磨蚀性材料阀门在第 123 页上。

操作磨蚀性材料阀门



小心： 仅在抛丸电机全速运行时打开磨蚀性材料阀门。

1. 同时向下拉磨蚀性材料的 2 个控制杆 (A) 和 (B) 可打开磨蚀性材料阀门。

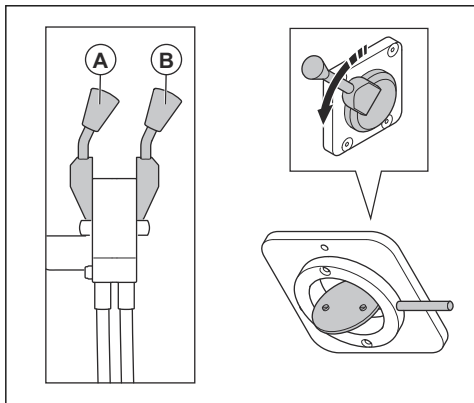

2. 读取安培表上的值。
3. 调整磨蚀性材料的控制杆，直至 2 个安培表显示相同的值。
4. 向上推磨蚀性材料控制杆可关闭磨蚀性材料阀门。

磨蚀性材料密封件

磨蚀性材料密封件可确保在操作过程中磨蚀性材料留在本产品中。磨蚀性材料密封件有 4 个前部橡胶密封件 (A)、3 个后部毛刷环 (B) 和 2 个侧部橡胶密封件 (C)。每个侧部橡胶密封件由 4 个顶部橡胶和 1 个底部橡胶组成。

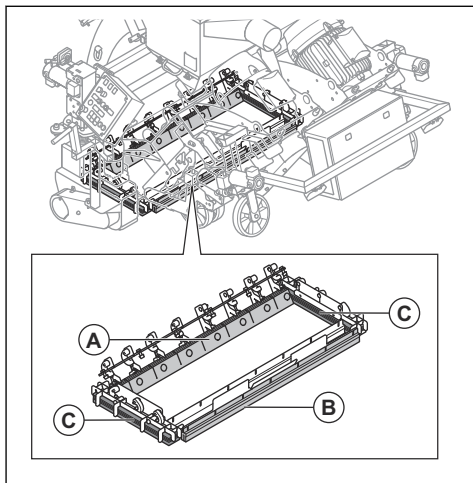

您可以调整侧部橡胶密封件和后部毛刷环，以适应单桩的直径。请参阅调整橡胶密封件在第 123 页上和调整后部毛刷环在第 124 页上以获取更多信息。

调整橡胶密封件

使用本产品清理不同直径的单桩时，必须调整橡胶侧部密封件。

1. 对于直径大于 8 m/26 ft 的单桩，请执行以下步骤：
 - a) 将产品置于单桩中。测量距离 (A)，记下距离。

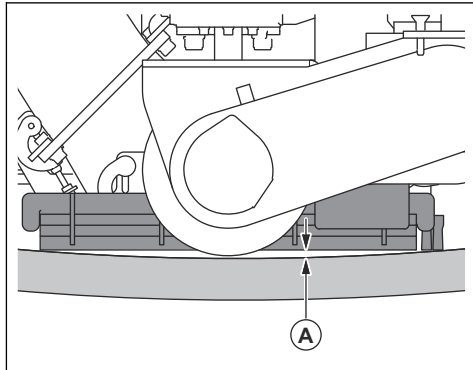

- b) 拧松 3 颗螺母。

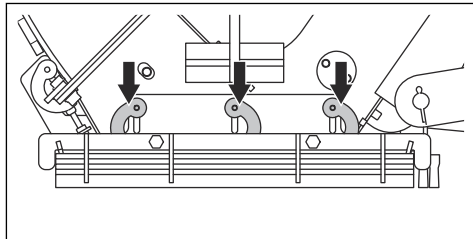

- c) 调整侧部橡胶密封件的深度。当侧部橡胶密封件和单桩之间的距离变为距离(A)的 25% 时停止调整。

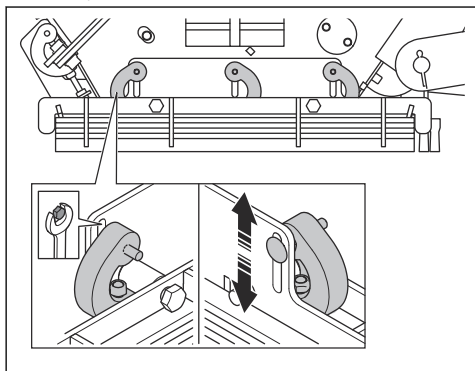

d) 拧紧螺母。

2. 对于直径小于 8 m/26 ft 的单桩，请执行以下步骤：

- a) 将产品置于单桩中。
- b) 拧松 3 颗螺母。

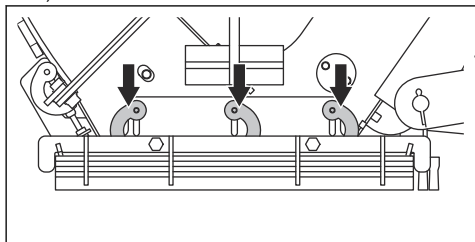

- c) 调整侧部橡胶密封件的深度，直至其接触表面。

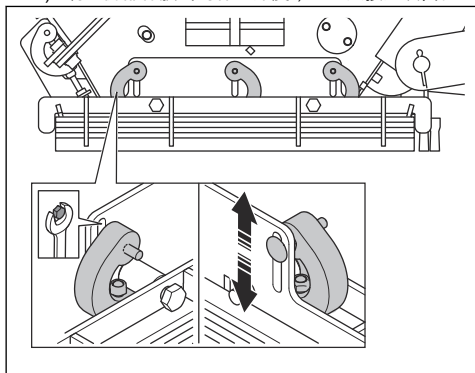

d) 拧紧螺母。

调整后部毛刷环

使用本产品清理不同直径的单桩时，必须调整后部毛刷环。

1. 将产品置于单桩中。

2. 拧松 4 颗螺母。

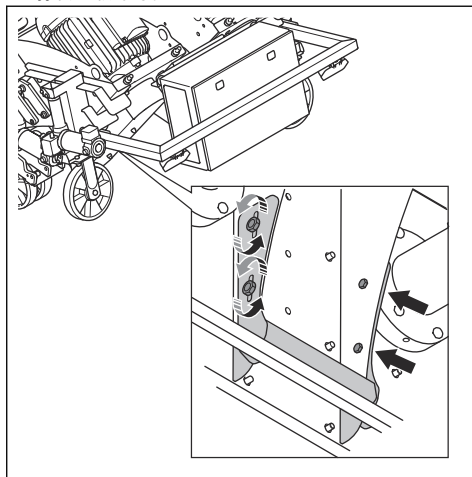

3. 调整后部毛刷环的高度。当后部毛刷环刚好在表面上方时停止调整。

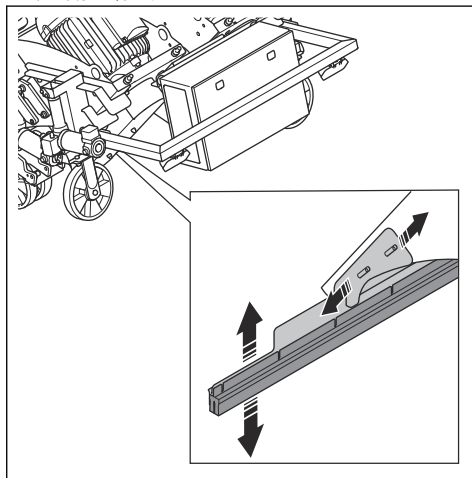

4. 拧紧 4 颗螺母。

分离器

分离器容纳磨蚀性材料，并为抛丸轮提供磨蚀性材料。

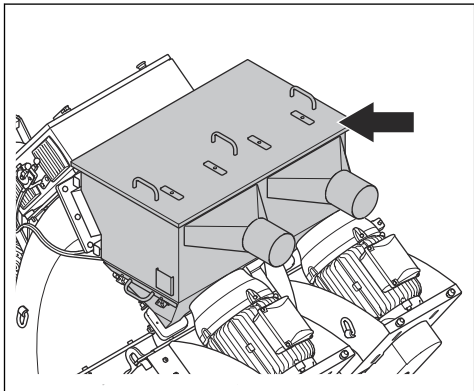

分离器托盘收集磨蚀性材料中的污染物，并使污染物远离抛丸轮。

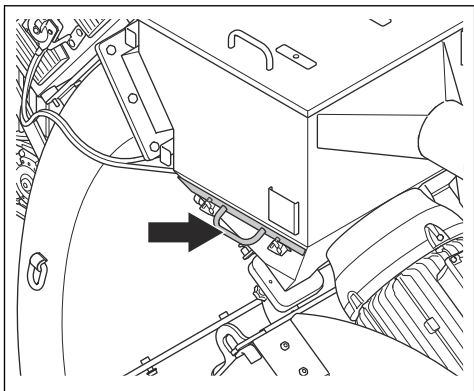

磨蚀性材料

请联系您的 Husqvarna 经销商，了解如何为您的表面作业选择正确的磨蚀性材料。请参阅 *经批准的磨蚀性材料* 在第 141 页上。

使用磨蚀性材料填充本产品



警告： 在操作过程中，务必使用个人防护装备。请参阅 *个人防护装备* 在第 117 页上。

1. 确保磨蚀性材料阀门关闭。请参阅 *操作磨蚀性材料阀门* 在第 123 页上。
2. 停止产品运行。请参阅 *停止本产品* 在第 132 页上。

3. 提起手柄处的盖子以打开分离器。

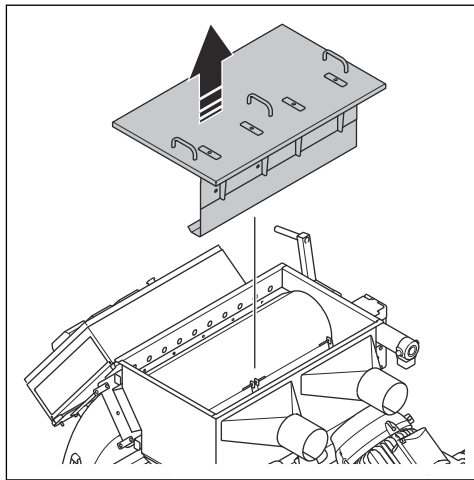

警告： 分离器盖子很重。提起分离器盖子至少需要 2 个人。

4. 解锁并打开发分离器托盘，然后清除所有污染物。在填充磨蚀性材料或有必要时执行此操作。

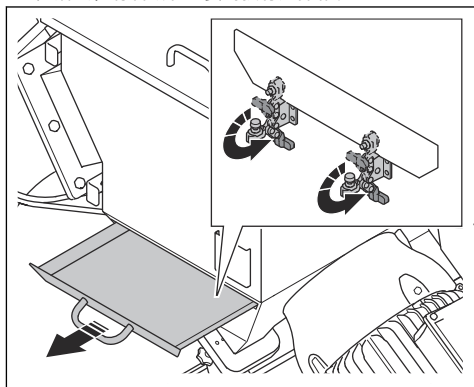

5. 关闭并锁定分离器托盘。
6. 在产品旁边放置踏凳或梯子。
7. 站在踏凳或梯子上，为分离器填充磨蚀性材料，直至到达分离器托盘。必要时填充磨蚀性材料。



警告： 请勿将磨蚀性材料举升到高于肩部的位罝。

8. 将盖子安装到分离器上。

连接吸尘器

本产品有 2 个吸尘器接头。有关适用的吸尘器的信息，请联系您的 Husqvarna 经销商。



警告： 操作本产品时，2 个吸尘器接头必须连接一根吸尘软管或管道。



警告： 如果吸尘器软管损坏，请勿使用吸尘器。否则会增加您吸入有害健康的灰尘的风险。请使用获得批准的呼吸保护装备。

1. 检查吸尘器软管是否损坏。
2. 确保吸尘器中的过滤器干净且没有损坏。
3. 要将本产品连接至 DC 2-48，请执行以下步骤：
 - a) 将 1 根吸尘器软管安全地连接到每个吸尘器接头。

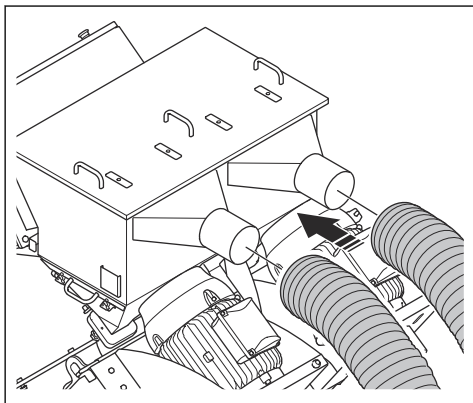

4. 要将本产品连接至 DC 900，请执行以下步骤：
 - a) 将 F 形管道 (A) 安全地连接到吸尘器接头。

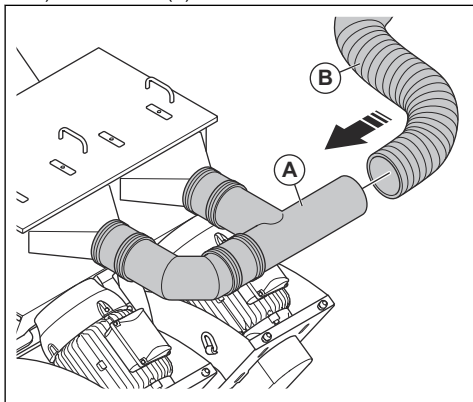

- b) 将吸尘器软管 (B) 安全地连接到 F 形管道。

将本产品连接至电源

1. 将本产品的电源插头连接到已接地的电源插座或其他电源。
2. 确保电源电压与本产品品牌所示电压一致。

选择正确的速度

必须以正确的驱动速度进行操作，以确保获得理想的效果。如果表面质量不一致，请调整驱动速度以确保获得相同的效果。检查效果，必要时调整速度。

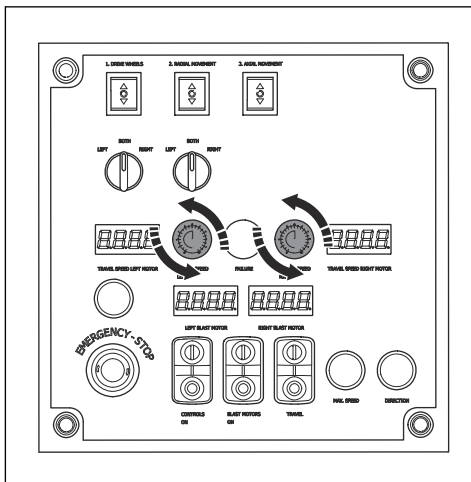

- 顺时针转动速度控制旋钮可提高速度。
- 逆时针转动速度控制旋钮可降低速度。
- 按住按钮 (A)，将两个驱动电机的转速设为最大值。松开按钮后，转速将恢复到转速控制旋钮上设置的转速。

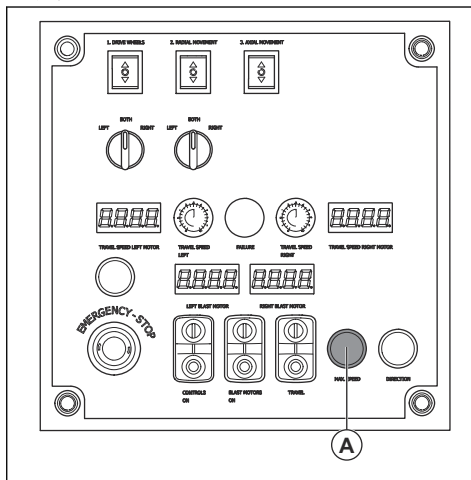

调整径向移动轮

您可以调整径向移动轮的高度，以适应单桩的直径。



警告： 调整径向移动轮时，请注意您的身体姿势和周围环境，因为存在挤伤风险。

1. 降下径向移动轮 (A)。

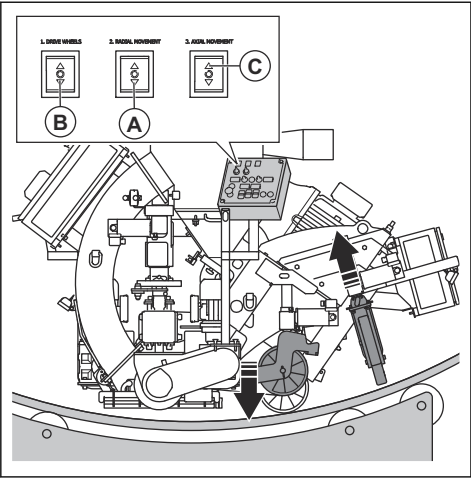

2. 降下驱动轮 (B)。

3. 升起轴向移动轮 (C)。

4. 旋转驱动轮，直至其与产品平行。

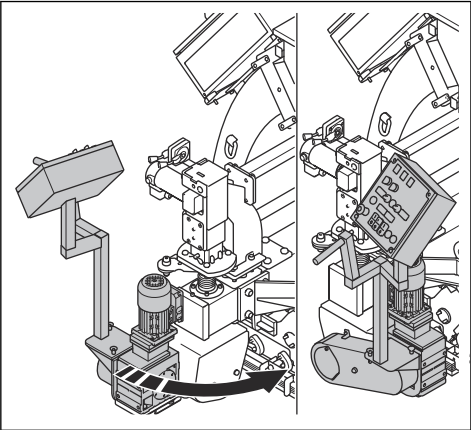

调整轴向移动轮

您可以调整轴向移动轮的高度，以将产品移至下一个作业线。



警告： 调整轴向移动轮时，请注意您的身体姿势和周围环境，因为存在挤伤风险。

1. 降下轴向移动轮 (A)。

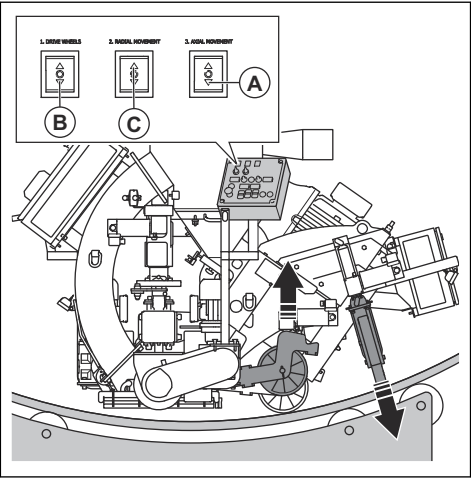

2. 降下驱动轮 (B)。

3. 升起径向移动轮 (C)。

4. 旋转驱动轮，直至其与轴向移动轮平行。

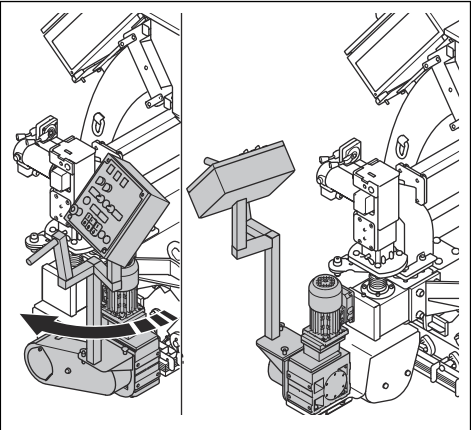

启动本产品

1. 将本产品连接至电源。请参阅 [将本产品连接至电源](#) 在第 126 页上。
2. 将吸尘器软管连接至本产品。请参阅 [连接吸尘器](#) 在第 125 页上。
3. 启动吸尘器。请参阅吸尘器的操作手册。
4. 顺时针转动紧急停止按钮，确保其已脱开。

5. 将主 ON/OFF [开/关] 开关转至右侧 (A)。

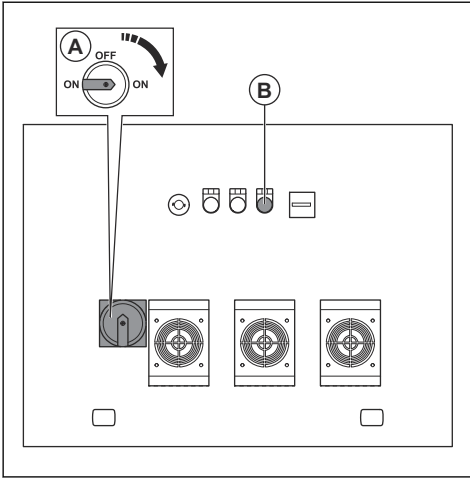

6. 检查相位错误指示灯 (B)。如果指示灯亮起，则必须更改相序。执行以下步骤：

a) 将主 ON/OFF [开/关] 开关置于 OFF [关] (C)。

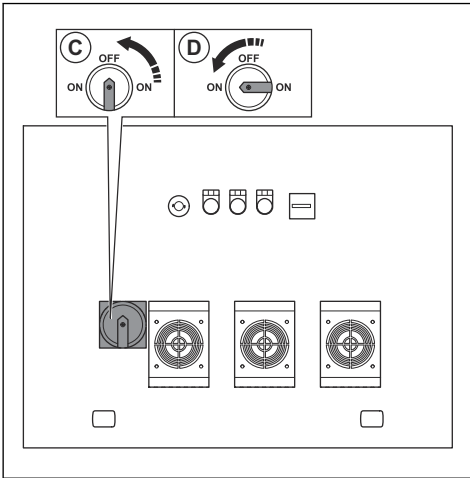

b) 等待 10 秒钟。

c) 将主 ON/OFF [开/关] 开关转至左侧 (D)。

d) 确保相位错误指示灯熄灭。

7. 按下 ON [开] 按钮 (E)，为控制面板通电。

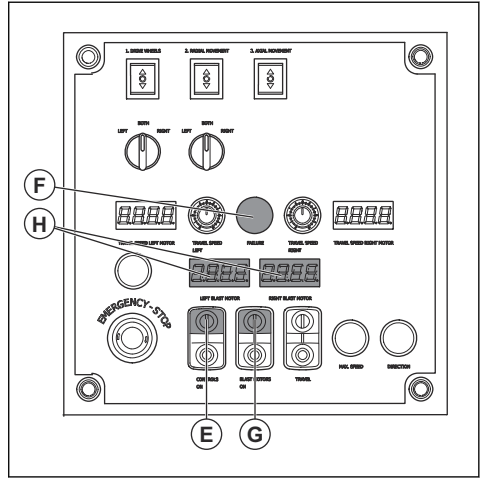

8. 确保指示灯 (F) 熄灭。

9. 接合驱动系统。请参阅 [接合驱动系统在第 121 页上](#)。

10. 按下 ON [开] 按钮 (C) 以启动抛丸电机。

11. 等待安培表 (H) 显示 0.0。

操作产品



警告： 本产品只可前进操作。请勿在操作过程中向后移动本产品。



警告： 请勿在操作过程中倾斜本产品。磨蚀性材料从本产品中高速抛出，可能会造成伤害。

1. 确保工作区安全。请参阅 [工作区安全在第 117 页上](#)。
2. 使用磨蚀性材料填充分离器必要时使用磨蚀性材料填充分离器。请参阅 [使用磨蚀性材料填充本产品在第 125 页上](#)。
3. 启动本产品。请参阅 [启动本产品在第 127 页上](#)。

4. 按下 ON [开] 按钮 (A) 以启动抛丸电机。

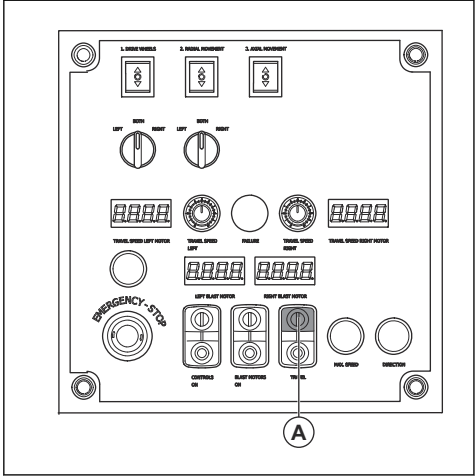

5. 拉动磨蚀性材料控制杆以打开磨蚀性材料阀门。请参阅操作磨蚀性材料阀门在第 123 页上。



警告： 当磨蚀性材料阀门打开时，请勿向后移动本产品。

6. 在 2 m/7 ft. 后，关闭磨蚀性材料阀门，然后停止本产品。
7. 检查抛丸纹理。如有必要，调整抛丸纹理。请参阅调整抛丸纹理在第 131 页上。
8. 选择正确的速度。请参阅选择正确的速度在第 126 页上。
9. 以正确的操作模式操作本产品，请参阅以正确的操作模式操作本产品在第 129 页上了解相关信息。

以正确的操作模式操作本产品

为了获得最佳作业效果，必须以正确的操作模式操作本产品。本产品有 2 种正确的操作模式。

- 对于螺旋操作，按照与单桩旋转方向 (B) 相反的方向以螺旋模式向前操作本产品 (A)。

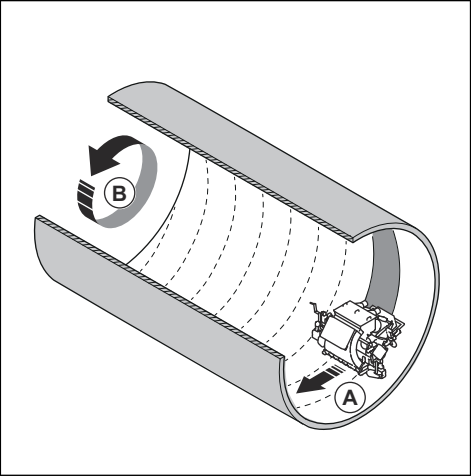

- 对于直线操作，请执行以下步骤：
 - a) 按照与单桩旋转方向 (D) 相反的方向向前移动本产品 (C)。

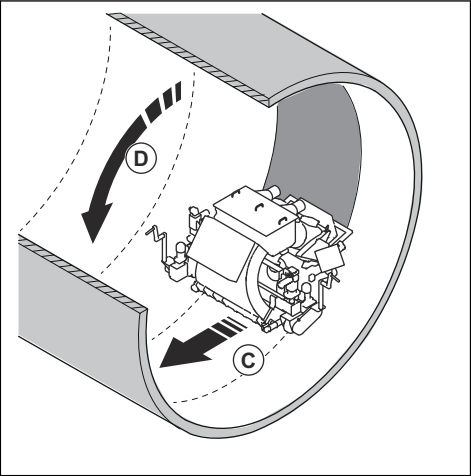

- b) 将产品操作一整圈后，将转速控制旋钮设为“0”，并停止单桩 (E) 的旋转。

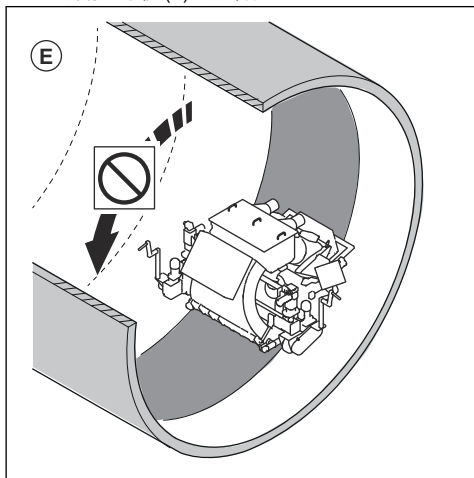

- c) 关闭磨蚀性材料阀门。请参阅 **操作磨蚀性材料阀门** 在第 123 页上。
 d) 调整轴向操作轮。请参阅 **调整轴向移动轮** 在第 127 页上。
 e) 降下驱动轮 (F)，从表面提起磨蚀性材料密封件。

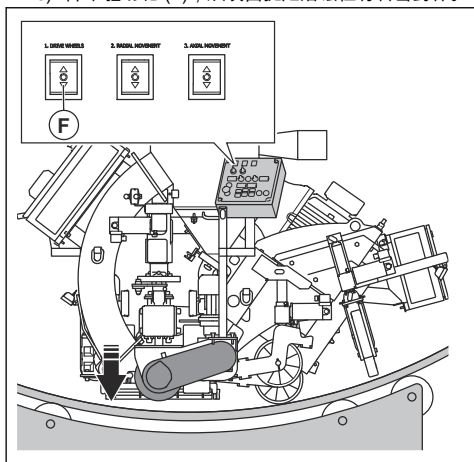

- f) 将产品向侧面操作 (G)，并将产品侧面与经过处理的区域对齐。

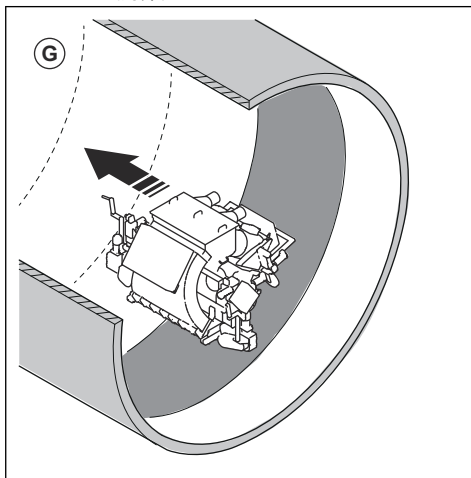

- g) 升起驱动轮，将磨蚀性材料密封件降至表面上。
 h) 调整径向操作轮。请参阅 **调整径向移动轮** 在第 126 页上。
 i) 重复该过程，直至整个表面完成处理。

抛丸纹理

抛丸纹理 (A) 是已接受处理的表面。

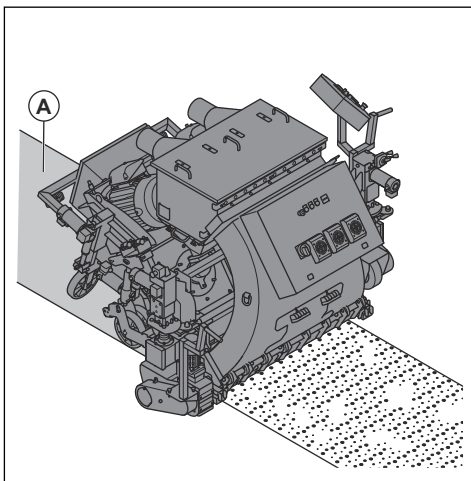

要获得良好的效果，必须在表面上均匀地施加高温喷丸。如果高温喷丸不正确，请转动控制笼。请参阅 **调整抛丸纹理** 在第 131 页上。

以下是影响抛丸纹理的条件：

- 抛丸轮的旋转方向正确。
- 抛丸轮、叶轮和控制笼的磨损增加。
- 磨蚀性材料的尺寸。更改尺寸时必须调整抛丸纹理。

- 侧窗在控制笼中的位置。
- 不同的表面类型和硬度。

调整抛丸纹理



警告： 当本产品开启时，请勿调整、松开或触摸控制笼夹、进料斜槽和抛丸轮。调整抛丸纹理时，请断开电源。



警告： 调整抛丸纹理时，请使用个人防护装备。请参阅个人防护装备在第 117 页上。

1. 切断电源插头。
2. 拆下进料斜槽。

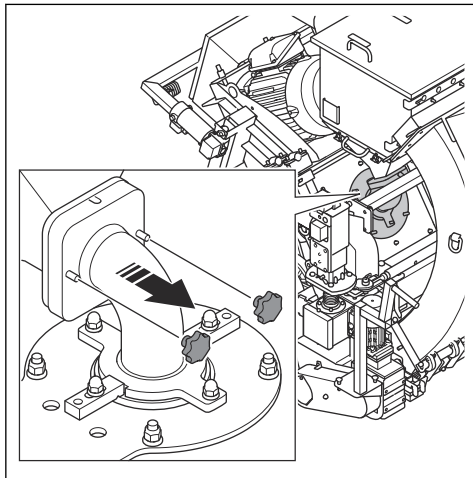

3. 拆下笼夹板 (A) 并松开控制笼夹 (B)。

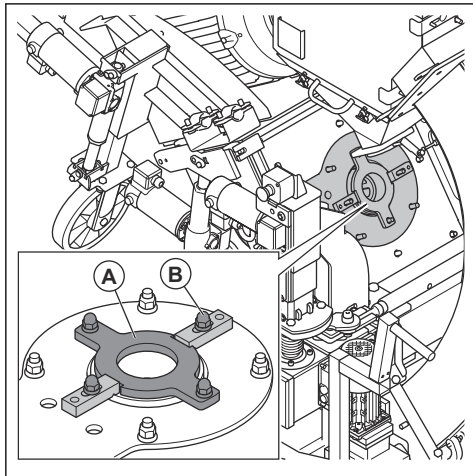

4. 检查控制笼窗口的位置。

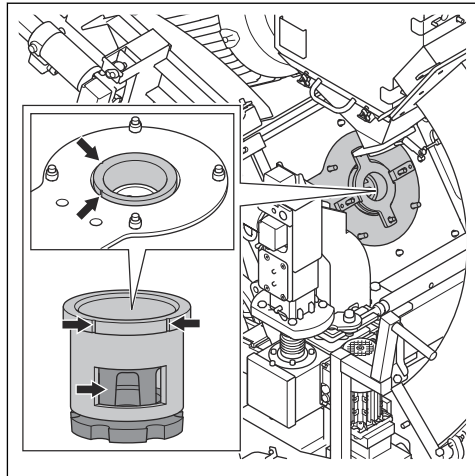

5. 从本产品正面查看抛丸纹理。
6. 如果高温喷丸在中间位置太多，请顺时针转动左侧控制笼。如果高温喷丸在中间位置太多，请逆时针转动右侧控制笼。

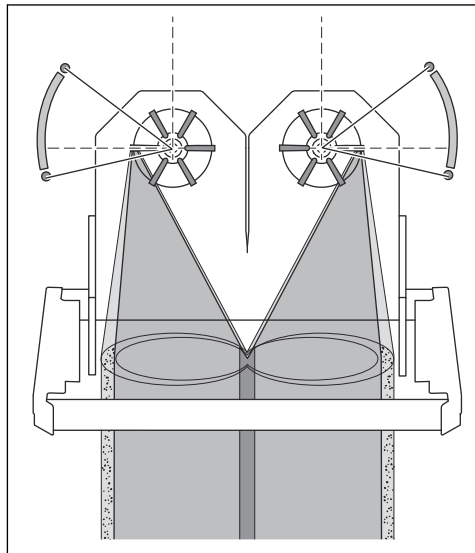

- 如果左侧高温喷丸太多，请逆时针转动左侧控制笼。
- 如果右侧高温喷丸太多，请顺时针转动右侧控制笼。

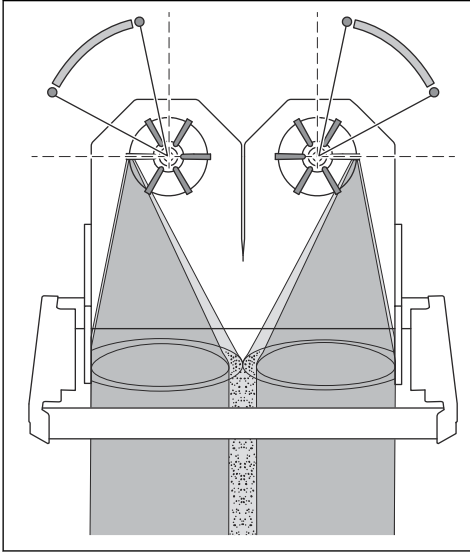

- 如果调整正确，将会在表面上均匀地施加高温喷丸。

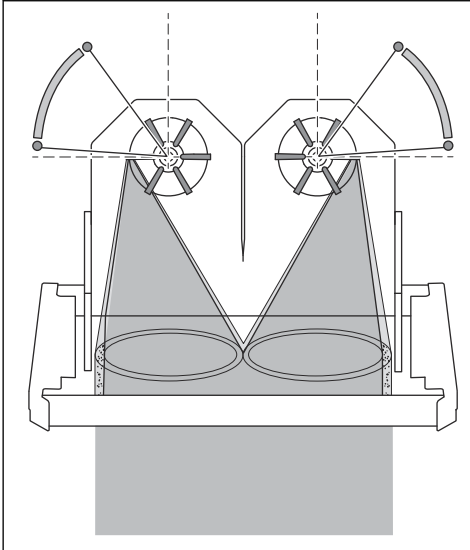

- 拧紧控制笼夹，并在控制笼处于正确位置时安装笼夹板。
- 安装进料斜槽。

停止本产品



警告： 请勿在旋转的单桩中停止运行本产品。因为存在挤伤风险。

- 推动腐蚀性材料控制杆，以关闭腐蚀性材料阀门。请参阅**操作腐蚀性材料阀门**在第 123 页上。
- 按下 OFF [关] 按钮 (A) 以关闭驱动电机。

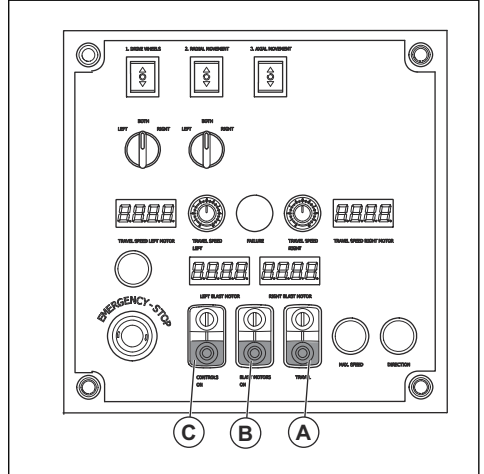

- 按下 OFF [关] 按钮 (B) 以停止抛丸电机。
- 按下按钮 (C) 将控制面板断电。
- 将 ON/OFF [开/关] 开关置于 OFF [关] 位置 (D)。

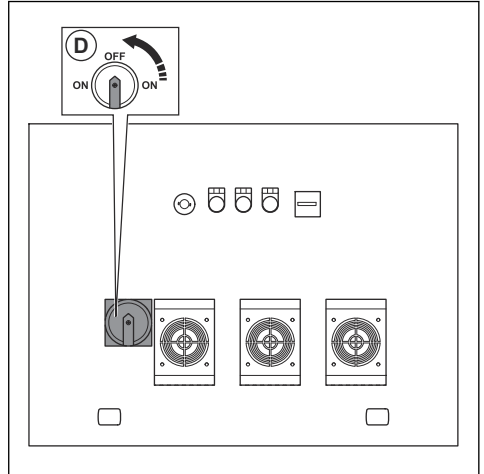

- 断开电源插头与电源的连接。
- 停止吸尘器。请参阅吸尘器的操作手册。

维护

简介



警告： 进行维护之前，您必须先阅读并理解安全须知章节。



警告： 保养和维护时，请使用个人防护设备。请参阅 **个人防护装备** 在第 117 页上。



警告： 进行维护之前，请停止电机并从电源断开电源插头。确保所有驱动装置均停止。

要对本产品执行任何保养和维修工作，都需要经过专门培训。我们承诺提供专业的维修和保养。如果您的经销商不是保养代理商，请联系该经销商以获取离您最近的保养代理商的信息。

有关更多详细信息，请参阅
www.husqvarnaconstruction.com。

维护时间表

* = 由操作员进行的一般维护。本操作手册中未提供相关说明。

X = 本操作手册中提供了相关说明。

O = 本操作手册中未提供相关说明。让获得授权的保养厂进行维护。

一般性产品维护	每 3 小时	每天	工作 12 小时后	每 3 个月	每年
确保螺母和螺丝已拧紧。		*	*		
确保电源插头和延长电缆状况良好且未损坏。		*			
检查电气部件、电缆和连接是否磨损和损坏。		*			
检查 RCD。		*			
检查电机是否有污物和损坏。		*			
确保吸尘器软管未损坏且未堵塞。		*			
清空吸尘器。	*				
检查分离器、分离器托盘和进料斜槽。	X				
清洁本产品。		X			
检查所有安全装置。		X			
检查毛刷环密封件、侧部密封件和前部橡胶垫。		X			
检查控制笼、抛丸轮和抛丸轮叶片。		X			
检查驱动皮带的张紧度。		X		X	
检查驱动系统的驱动链张紧度。				X	
清洁驱动系统的驱动链。				X	
对本产品执行彻底保养和清洁。					O

清洁本产品

- 使用后务必清洁所有设备。请使用真空吸尘器。
- 切勿使用高压清洗机清洁本产品。
- 保持通气口清洁、畅通，确保本产品的气流充足。

清洁驱动系统的链条

1. 用硬刷或钢丝刷清除链条外表面的污物。
2. 用清洁剂清洁链条。
3. 清除链条内部零件上的污物。

拆卸和安装控制笼

1. 拆下进料斜槽。

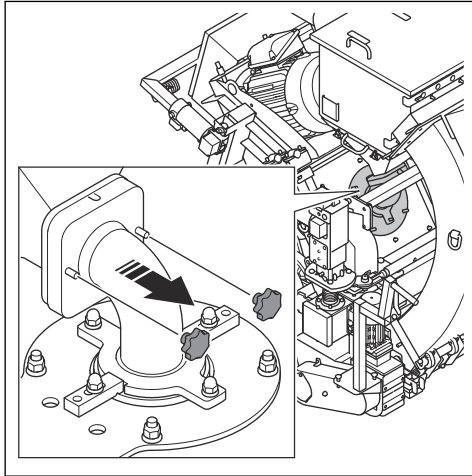

2. 拆下笼夹板。

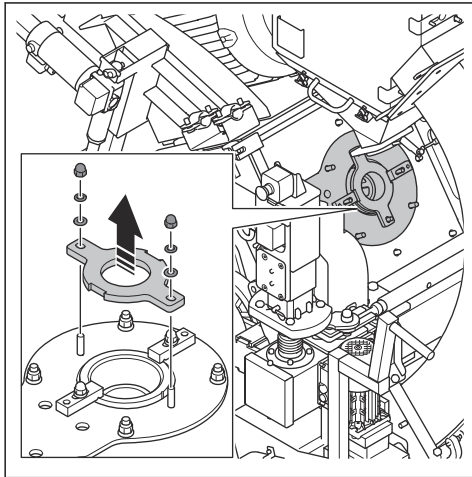

3. 拆下控制笼夹和控制笼。

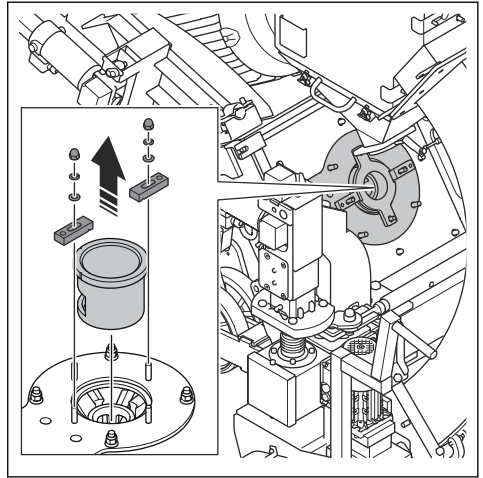

4. 按照相反顺序安装控制笼。

拆卸和安装抛丸轮叶片

1. 拆下进料斜槽和控制笼。请参阅 [拆卸和安装控制笼](#) 在第 134 页上。
2. 拆下螺母并拆下抛丸轮罩。

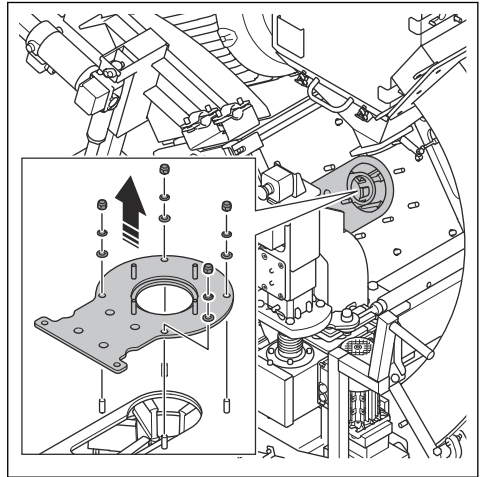

3. 将适用的工具放入抛丸轮中，以防止旋转。拆下并丢弃螺栓。

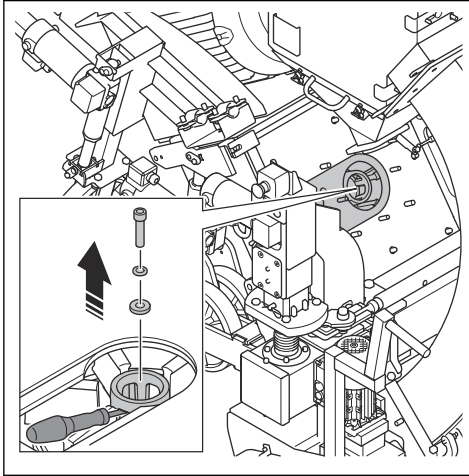

4. 拆下叶轮。

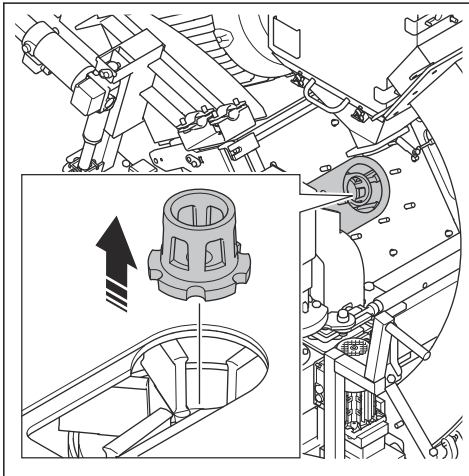

5. 拆下 6 个抛丸轮叶片。对每个叶片执行以下步骤：

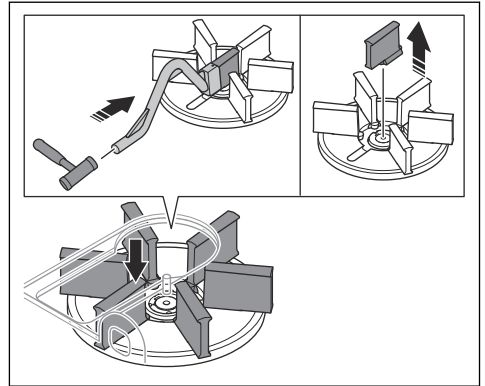

- a) 将随附工具与抛丸轮叶片保持在一条直线上。



小心： 确保正确地握住工具并敲击抛丸轮叶片的底部边缘。如果工具倾斜，抛丸轮叶片可能会在您敲击工具时断裂。

- b) 敲击工具，朝抛丸轮中心的方向推动抛丸轮叶片。

- c) 拆下并丢弃抛丸轮叶片。

6. 充分清洁抛丸轮。确保中心螺栓孔的螺纹清洁。

7. 安装 6 个新的抛丸轮叶片。



小心： 为防止抛丸轮失衡，请同时更换所有 6 个抛丸轮叶片。

8. 按照相反顺序安装其他部件。



小心： 安装叶轮时，务必使用新螺栓。

检查驱动系统的链条张紧度



警告： 请勿在未安装链条罩的情况下操作本产品。

1. 停止产品运行。请参阅 *停止本产品* 在第 132 页上。

2. 拆下链条罩。

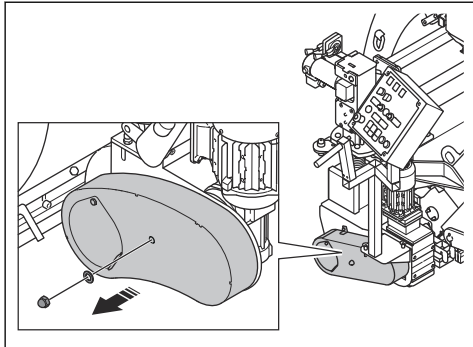

3. 按压链条以检查张紧度。如果可以将链条按下 5 mm/0.2 in. 的距离，则表示张紧度正确。

4. 松开螺母。

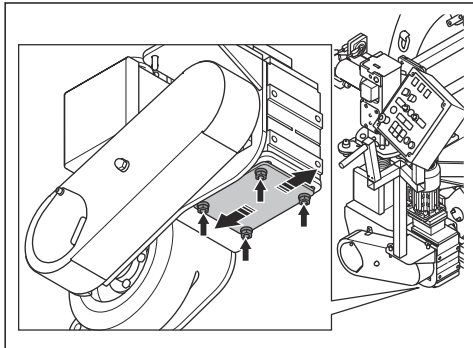

5. 移动链轮以调整张紧度。

6. 拧紧螺母。

7. 安装链条罩。

检查 V 型皮带的张紧度



警告： 请勿在未安装 V 型皮带罩的情况下操作本产品。

1. 停止产品运行。请参阅 *停止本产品* 在第 132 页上。

2. 拆下 V 型皮带罩。

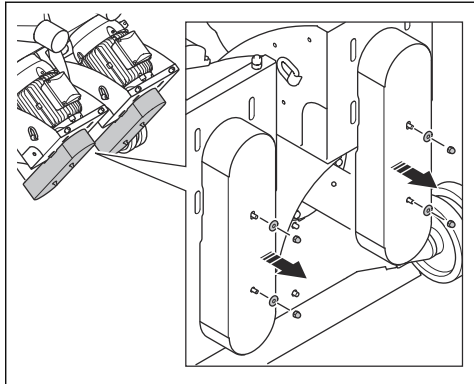

3. 检查 V 型皮带是否损坏和磨损。必要时更换 V 型皮带。

4. 用拇指按压 V 型皮带以检查其张紧度。如果可以将 V 型皮带按下 10–15 mm/0.4–0.6 in. 的距离 (A)，则表明张紧度正确。

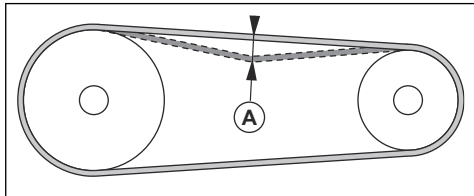

5. 如果 V 型皮带张紧度不足，请增加电机与轴承之间的距离。

6. 安装 V 型皮带罩。

更换 V 型皮带



警告： 仅当 ON/OFF [开/关] 开关处于 OFF [关] 位置且电机完全停止时，才能拆下 V 型皮带罩。



警告： 请勿在未安装 V 型皮带罩的情况下操作本产品。

1. 拆下 V 型皮带罩。请参阅 *检查 V 型皮带的张紧度* 在第 136 页上。

2. 松开螺栓 (A)。

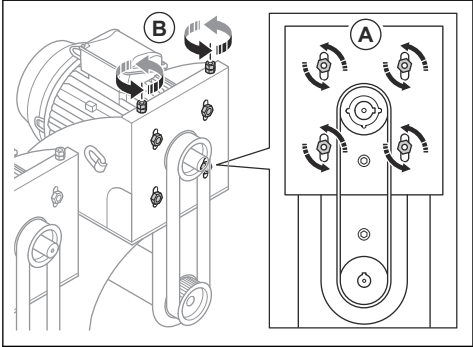

3. 转动螺栓 (B) 以减小电机与轴承之间的距离。这会减小 V 型皮带的张紧度。
4. 拆下旧 V 型皮带并安装新 V 型皮带。
5. 增加电机与轴承之间的距离，以增加 V 型皮带的张紧度。
6. 确保张紧度正确。请参阅 [检查 V 型皮带的张紧度](#) 在第 136 页上。
7. 安装 V 型皮带罩。

故障排除

问题	原因	解决方案
振动过大和/或发出异常噪音。	抛丸轮叶片磨损或损坏。	更换磨损或损坏的零件。
	叶轮和控制笼安装不正确。	检查控制笼和叶轮。
	螺丝和螺母松动。	拧紧所有螺丝和螺母。
	V 型皮带张紧度不正确。	检查 V 型皮带的张紧度。请参阅 检查 V 型皮带的张紧度 在第 136 页上。
	电机损坏。	更换电机。请联系获得授权的 Husqvarna 富世华保养厂。
	抛丸轮损坏。	更换轮子。
性能下降或无效果。	向抛丸轮供应的磨蚀性材料不足。	清洁分离器托盘，并使用磨蚀性材料填充分离器。 检查进料斜槽和磨蚀性材料阀门。
	磨蚀性材料类型不适用于相关表面。	将磨蚀性材料更换为适用于表面的正确磨蚀性材料。
	磨蚀性材料中有污染物。	检查吸尘器 and 吸尘器软管。
	抛丸轮叶片、控制笼或叶轮磨损或损坏。	更换抛丸轮叶片、控制笼和/或叶轮。
	在开始操作时，过多的磨蚀性材料冲击表面。	关闭磨蚀性材料阀门，然后停止本产品。重新启动操作，然后缓慢地打开磨蚀性材料阀门。
	本产品的驱动速度过高。	降低驱动速度。
	密封件损坏。	检查所有密封件，必要时予以更换。
磨蚀性材料离开本产品。	产品离表面过远。	调整产品的高度。
	产品与表面不齐平。	调整产品的高度。
	磨蚀性材料的质量不符合要求。	欲了解更多信息，请联系您的代理商。

问题	原因	解决方案
零件磨损速度比平时快。	磨蚀性材料不正确。	欲了解更多信息，请联系您的代理商。
	控制笼安装不正确。	调整控制笼以设置更好的抛丸纹理。
	吸尘器不能提供足够的吸力。	检查吸尘器软管和吸尘器。
本产品不移动。	驱动速度过低。	提高驱动速度。
	毛刷环密封件卡在地面上。	调整高度。
	驱动系统损坏或未连接。	接合驱动系统。检查驱动链。
抛丸电机不启动。	电源的某个相位缺失。	检查电源。
	电源的相序不正确。	调整相序。
	按下了紧急停止按钮。	顺时针转动紧急停止按钮，使其脱开。
	驱动系统不通电。	启动驱动系统，然后启动抛丸电机。
	电机保护开关接合。	重新启动产品。检查电源。
	延长电缆已断开或损坏。	连接延长电缆，或在必要时更换延长电缆。
	部件损坏。	请联系获得批准的 Husqvarna 保养厂。
产品启动片刻后便停止。	电机保护开关因过载而释放。	请联系获得批准的 Husqvarna 保养厂。
	抛丸电机损坏。	检查抛丸电机。
	安全保险丝熔断或故障电流断路器断开。	请联系获得批准的 Husqvarna 保养厂。
	电缆损坏。	检查电缆，必要时予以更换。
驱动系统工作不正常。	驱动系统未接合。	安装快速释放销。
	安全保险丝或驱动系统电机损坏。	请联系获得批准的 Husqvarna 保养厂。
	控制面板损坏。	请联系获得批准的 Husqvarna 保养厂。
	电位器损坏。	请联系获得批准的 Husqvarna 保养厂。

运输、存放和废弃处理

运输



警告： 运输过程中要小心。本产品很重，如果在运输过程中翻倒或移动，则可能会造成伤害或损坏。



小心： 请勿将本产品置于车辆后方进行拖拽。

- 运输前确保已断开电源。
- 运输前确保已断开电缆和吸尘器软管。
- 运输前清除磨蚀性材料。
- 通过运输轮可以短距离移动本产品。如果距离较长，请吊起本产品来移动它或将其置于车辆上。

- 在运输过程中对本产品采取一些保护措施。这些保护措施要使本产品免受雨、雪等自然因素的影响。
- 在运输过程中接合驱动系统。请参阅 [接合驱动系统](#) 在第 121 页上。

将本产品设置到运输位置



警告： 在抛丸轮完全停止之前，请勿起吊本产品。

1. 分离驱动系统。请参阅 [分离驱动系统](#) 在第 122 页上。

2. 降下径向移动轮 (A)。

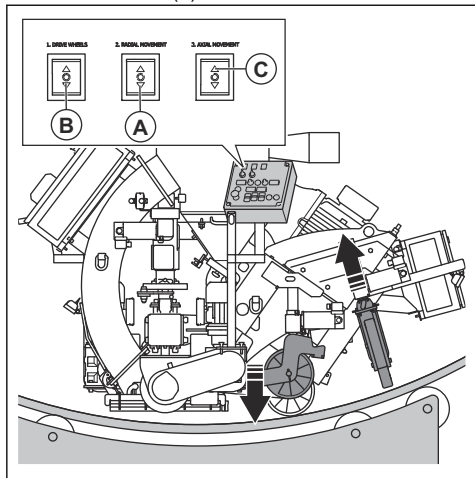

3. 降下驱动轮 (B)。

4. 升起轴向移动轮 (C)。

利用驱动系统移动本产品



警告： 本产品很重，如果发生翻倒则存在造成伤害的风险。移动本产品时要小心。



警告： 请勿在操作过程中将本产品提高地面。



警告： 请勿在操作过程中向后移动本产品。



警告： 穿上带有钢制鞋头与防滑鞋底的保护靴。

1. 接合驱动系统。请参阅 [接合驱动系统](#) 在第 121 页上。
2. 调整径向移动轮。请参阅 [调整径向移动轮](#) 在第 126 页上。
3. 降下驱动轮和径向移动轮，直至产品高于地面 2–3 cm/0.79–1.2 in。

4. 按下驱动电机的 ON [开] 按钮 (A)。

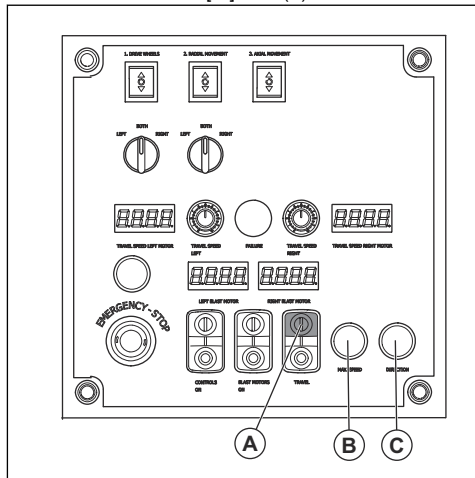

5. 按住超速按钮 (B)，以最大速度移动。

6. 按下按钮 (C)，以向前移动本产品。再次按下该按钮，以向后移动本产品。

在坡道上上下移动本产品



警告： 在坡道上上下移动本产品时要格外小心。本产品很重，如果产品翻倒或移动速度过快，则存在造成伤害的风险。



警告： 对于具有陡坡的坡道，请务必使用绞车。请勿在本产品下方或附近行走或停留。

- 要使本产品沿坡道向下移动，请缓慢向前操作本产品。
- 要使本产品沿坡道向上移动，请缓慢向后操作本产品。
- 在坡道上使本产品向左或向右转弯时，请勿超过 45°。

起吊本产品



警告： 确保起重设备具有正确的规格，能够安全地起吊本产品。产品上的标牌显示了本产品的重量。



警告： 请勿在吊起的产品下方或附近行走或停留。让旁观者远离工作区。



警告： 请勿起吊损坏的产品。确保吊耳已正确安装且未损坏。

1. 通过吊耳连接起重设备。

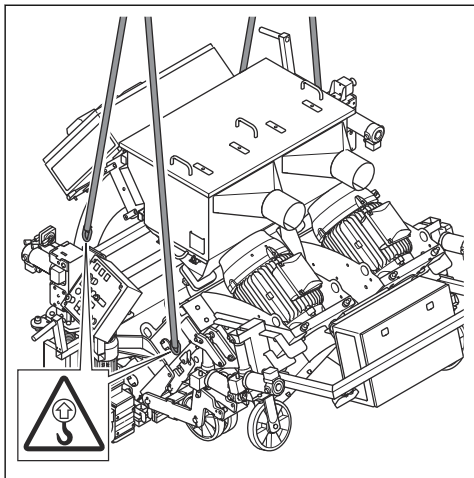

2. 安全地起吊本产品。握住手柄，直至将本产品吊离地面。

将产品固定在运输车辆上

使用吊耳将本产品固定至运输车辆。

1. 将系紧带系到吊耳中。
2. 将系紧带连接到运输车辆上并拉紧。

存放



小心：请勿将本产品存放在室外。始终将本产品存放在室内。

- 将本产品存放在干燥、无霜的区域。
- 在存放本产品之前，应清洁本产品并进行全面的保养。
- 将本产品存放在上锁的区域，以防儿童或无关人员擅自触碰。
- 存放前，请清除分离器中的磨蚀性材料。

产品的处置

- 请遵守当地的回收要求和适用的法规。
- 当产品不再可用时，请将其发送给 Husqvarna 经销商或送至回收点进行处置。

技术参数

	400 V 50 Hz	400 V 60 Hz	440 V 60 Hz	480 V 60 Hz
额定功率，W	50500	50500	50500	50500
额定电压，V	400	400	440	480
额定频率，Hz	50	60	60	60
额定电流，A	94.04	91.7	85.5	81.9
推荐的断路器，A	125	125	125	100
电缆长度，m/ft.	15/50	15/50	15/50	15/50
电源线类型	4×35 mm ²	4×35 mm ²	4×35 mm ²	4×2 AWG
操作宽度，mm/in.	1220/48	1220/48	1220/48	1220/48
最大清洁爬坡能力，deg/%	10/18	10/18	10/18	10/18
重量，kg/lb	2150/4740	2150/4740	2150/4740	2150/4740
工作温度，°C/°F	-10–45/14–113	-10–45/14–113	-10–45/14–113	-10–45/14–113
吸尘软管接头直径，mm/in.	2×150/2×6 或 1×150/1×6	2×150/2×6 或 1×150/1×6	2×150/2×6 或 1×150/1×6	2×150/2×6 或 1×150/1×6
吸尘器	DC 2-48 或 DC 900			

注意： 如果表中没有您的产品要求的电气规格，请咨询 Husqvarna 保养厂以了解更多信息。

噪音和振动排放

噪音排放	
操作员耳旁声压级，LP dB (A) ¹³	83
声压级（测量值），LWA dB (A) ¹⁴	99
振动水平	
主手柄，m/s ² ¹⁵	1.9

经批准的磨蚀性材料

最大混合比：70% 钢喷丸和 30% 钢喷砂。

	高碳钢喷丸					高碳钢喷砂	
经批准的磨蚀性材料	S-330*	S-390	S-460	S-550	S-660*	SG25	SG16
尺寸，mm	1.0	1.2	1.4	1.7	2.0	1.0	1.4

¹³ 根据 EN ISO 11202 标准确定的声压级。在混凝土表面上测得。不确定度 Kpa 2.5 dB。

¹⁴ 根据 EN ISO 3747 标准确定的声压级。在混凝土表面上测得。不确定度 Kwa 2.5 dB。

¹⁵ 根据 EN ISO 20643 标准在手柄处测得的加权有效加速度。在混凝土表面上测得。不确定度 K 0.6 m/s²

	高碳钢喷丸	高碳钢喷砂
硬度，HRC	45-52	
* 特别操作		

噪音和振动声明

这些标称值是根据所述指令或标准通过实验室型式试验获得的，适合与根据相同指令或标准测试的其他产品的标称

值进行比较。这些标称值不适用于风险评估，在单个工作场所测量的值可能会更高。单个用户的实际接触值和遭受的伤害风险具有独特性，具体取决于用户的工作方式、产品切割的材料、用户接触时间和身体状况以及产品状况。

延长电缆

电缆长度	横截面积			
	≤ 16 A	≤ 32 A	≤ 63 A	≤ 125 A
在预熔丝 GG 下计算 ¹⁶ ：	16 A	32 A	63 A	125 A
> 20 m	1.5 mm²	2.5 mm²	10 mm²	25 mm²
20 m > 50 m	2.5 mm²	4 mm²	10 mm²	25 mm²
50 m > 75 m	4 mm²	6 mm²	16 mm²	35 mm²
75 m > 100 m	6 mm²	10 mm²	25 mm²	50mm²

产品尺寸

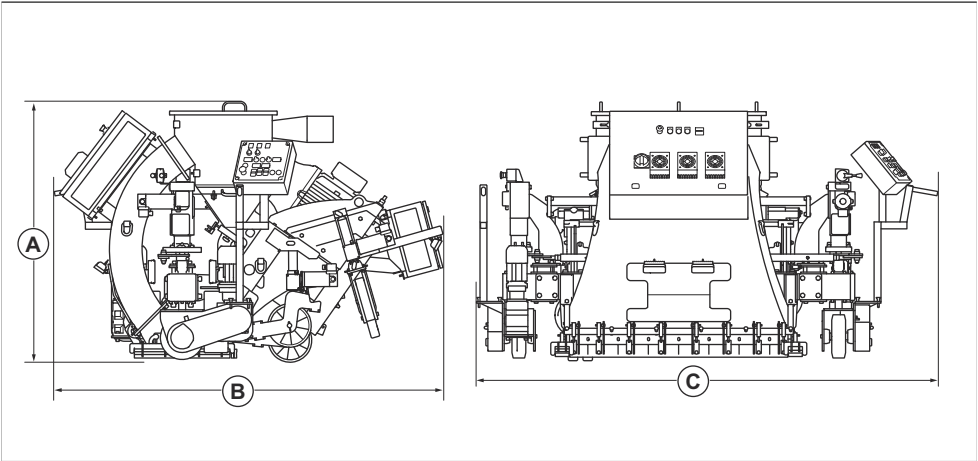

A	高度，mm/in.	1481/58
B	长度，mm/in.	2227/88

¹⁶ 如果使用的是其他类型或尺寸的预熔丝，则必须重新计算横截面。

C	宽度 , mm/in.	2664/105
---	-------------	----------

一致性声明

欧盟一致性声明

我们 (Husqvarna AB , SE-561 82 Huskvarna ,
Sweden , 电话 : +46-36-146500) 谨此声明 , 本产品 :

描述	钢结构抛丸机
品牌	Husqvarna
类型/型号	2-48DSP
标识	2025 及以后的序列号

完全符合以下欧盟指令和法规的要求 :

指令/法规	描述
2006/42/EC	"关于机械"

并适用以下标准和/或技术规格 ;

EN ISO 12100:2010

Partille, 2024-12-13



Martin Huber

混凝土表面和地面产品研发总监

Husqvarna AB , Construction 事业部

技术文档负责人。





www.husqvarnaconstruction.com

الإرشادات الأصلية
取扱説明書原本
원본 설명서
原始说明

1144111-94



2025-01-30